

Comune di
Borgo Chiese

Provincia di Trento

Nota integrativa
al Bilancio di Previsione 2025 - 2027

1.1 Quadro normativo

I documenti di bilancio, sottoposti all'approvazione del Consiglio comunale, sono stati predisposti attendendosi alle regole stabilite dal complesso articolato dei Principi contabili generali introdotti con le "disposizioni in materia di armonizzazione dei sistemi contabili e degli schemi di bilancio" (D. Lgs. 118/11 e ss.mm..).

In particolare, in considerazione del fatto che "(...) le amministrazioni pubbliche (...) conformano la propria gestione ai principi contabili generali (...) " (D.Lgs. 118/2011, art. 3/1), si precisa quanto segue:

- I documenti del sistema di bilancio, attribuiscono le previsioni di entrata ed uscita ai rispettivi esercizi di competenza, ciascuno dei quali coincide con l'anno solare (*principio n. 1 – Annualità*);
- Il bilancio è unico, dovendo fare riferimento ad un'amministrazione che si contraddistingue per essere un'entità giuridica unica. Come conseguenza di ciò, il complesso unitario delle entrate finanzia la totalità delle spese. Solo nei casi di deroga espressamente previsti dalla legge, alcune fonti di entrata sono state destinate alla copertura di determinate e specifiche spese (*principio n. 2 – Unità*);
- Il sistema di bilancio comprende tutte le finalità e gli obiettivi di gestione nonché i valori finanziari, economici e patrimoniali riconducibili a questa amministrazione, in modo da fornire una rappresentazione veritiera e corretta della complessa attività amministrativa prevista nei rispettivi esercizi (*principio n. 3 – Universalità; principio n. 5 – Veridicità ed attendibilità; principio n. 9 – Prudenza*);
- Tutte le entrate sono state iscritte in bilancio al lordo delle spese sostenute per la riscossione e di altre eventuali oneri ad esse connesse. Allo stesso tempo, tutte le uscite sono state riportate al lordo delle correlate entrate, senza ricorrere ad eventuali compensazioni di parte (*principio n. 4 – Integrità*);
- La redazione dei documenti di programmazione è stata formulata applicando principi contabili indipendenti ed imparziali verso tutti i destinatari. Si è pertanto cercato di privilegiare l'applicazione di metodologie di valutazione e stima il più oggettive e neutrali possibili (*principio n. 13 – Neutralità ed imparzialità*);

- Nel definire gli stanziamenti del nuovo documento contabile è stata considerata la continuità dell'attività gestionale, per cui esiste un legame tra i movimenti del precedente bilancio, compresa la situazione di pre-consuntivo o i risultati finali di rendiconto e le previsioni di bilancio (*principio n. 10 – Coerenza e principio n. 11 Continuità*).

Fra le novità di rilievo è da segnalare l'entrata in vigore del **D.M. 25 luglio 2023** che ha introdotto diverse modifiche al principio applicato della programmazione 4/1 allegato al D.Lgs. 118/2011 (recepito all'interno del regolamento di contabilità ex deliberazione consiliare n. 29 dd. 24.07.2024, esecutiva ai sensi di legge). Le novità più significative riguardano l'introduzione del "processo di bilancio" con il quale vengono individuati tempi, ruoli e compiti in particolare dei responsabili finanziari e degli organi politici nell'iter di predisposizione del bilancio di previsione, al fine di garantire l'approvazione entro il 31 dicembre dell'anno precedente. I paragrafi del principio applicato della programmazione 4/1 modificati dalla novella normativa sopra citata sono:

- * **paragrafo 9.3.1** che individua l'iter di stesura del bilancio di previsione per gli enti locali;
- * **paragrafo 9.3.3** che individua l'iter di stesura del bilancio di previsione per gli enti locali di piccole dimensioni; in questa fattispecie si fa riferimento agli enti locali con meno di 50 dipendenti o la cui articolazione organizzativa non preveda distinte figure di Responsabilità per l'Ufficio personale, l'ufficio tecnico e l'ufficio entrate;
- * **paragrafo 9.3.6** che disciplina il processo di bilancio in caso di rinvio dei termini facendo una distinzione nel caso in cui il rinvio sia disposto con decreto ministeriale o da legge.

EREDITA' CONTABILE DEL CONTO DI BILANCIO PRECEDENTE

1.2 Sintesi dei dati finanziari a consuntivo.

I quadri sotto riportati evidenziano il risultato di amministrazione al 31.12.2023 approvato con deliberazione consiliare n. 22 dd. 30.04.2024, esecutiva ai sensi di legge, ed avente ad oggetto: "APPROVAZIONE RENDICONTO DELL'ESERCIZIO FINANZIARIO 2023 E CONFERMA ESERCIZIO DELLA FACOLTÀ DI NON TENERE LA CONTABILITÀ ECONOMICO-PATRIMONIALE A REGIME".

Per quanto riguarda il procedimento seguito per la stesura del bilancio, si è proceduto a determinare il valore contabile del risultato di amministrazione applicando valutazioni prudenziali sulla scorta dei dati contabili al momento esistenti. Le conclusioni di questa verifica hanno escluso la presenza di un disavanzo accertato o emergente, circostanza che avrebbe comportato l'iscrizione di pari importo tra le spese del nuovo bilancio.

Partendo da questi dati e dalle informazioni al momento disponibili, si espone quanto segue:

Risultato di amministrazione a rendiconto 2023:

		GESTIONE		
		RESIDUI	COMPETENZA	TOTALE
Fondo cassa al 1° gennaio		€ 0,00	€ 0,00	€ 2.133.730,37
RISCOSSIONI	(+)	€ 2.744.219,69	€ 3.668.051,35	€ 6.412.271,04
PAGAMENTI	(-)	€ 1.000.821,22	€ 3.868.566,00	€ 4.869.387,22
SALDO DI CASSA AL 31 DICEMBRE	(=)	€ 0,00	€ 0,00	€ 3.676.614,19
PAGAMENTI per azioni esecutive non regolarizzate al 31 dicembre	(-)	€ 0,00	€ 0,00	€ 0,00
FONDO DI CASSA AL 31 DICEMBRE	(=)	€ 0,00	€ 0,00	€ 3.676.614,19
RESIDUI ATTIVI	(+)	€ 834.165,34	€ 1.722.499,42	€ 2.556.664,76
<i>di cui derivanti da accertamenti di tributi effettuati sulla base della stima del dipartimento delle finanze</i>		€ 0,00	€ 0,00	€ 0,00
<i>di cui residui attivi incassati alla data del 31/12 in conti postali e bancari in attesa del riversamento nel conto di tesoreria principale</i>		€ 0,00	€ 0,00	€ 0,00
RESIDUI PASSIVI	(-)	€ 605.534,60	€ 1.215.552,49	€ 1.821.087,09
FONDO PLURIENNALE VINCOLATO PER SPESE CORRENTI	(-)	€ 0,00	€ 0,00	€ 100.267,19
FONDO PLURIENNALE VINCOLATO PER SPESE IN CONTO CAPITALE	(-)	€ 0,00	€ 0,00	€ 70.903,23
FONDO PLURIENNALE VINCOLATO PER INCREMENTO DI ATTIVITA' FINANZ	(-)	€ 0,00	€ 0,00	€ 0,00
RISULTATO DI AMMINISTRAZIONE AL 31 DICEMBRE 2023 (A)	(=)	€ 0,00	€ 0,00	€ 4.241.021,44

Composizione del risultato di amministrazione al 31 dicembre 2023:			
Parte accantonata ⁽²⁾			
Fondo crediti di dubbia esigibilità al 31/12/2023 (3)			€ 235.200,00
Altri fondi al 31/12/2023			€ 0,00
Fondo anticipazioni liquidità			€ 0,00
Fondo perdite società partecipate			€ 0,00
Fondo contenzioso			€ 0,00
Altri accantonamenti			€ 77.182,00
	Totale parte accantonata (B)		€ 312.382,00
Parte vincolata			
Vincoli derivanti da leggi e dai principi contabili			€ 58.252,88
Vincoli derivanti da trasferimenti			€ 80.462,20
Vincoli derivanti dalla contrazione di mutui			€ 0,00
Vincoli formalmente attribuiti all'ente			€ 0,00
Altri vincoli			€ 38.525,43
	Totale parte vincolata (C)		€ 177.240,51
Parte destinata agli investimenti	Totale della parte destinata agli investimenti		€ 42.853,67
	Totale parte disponibile (E=A-B-C-D)		€ 3.708.545,26
F) di cui Disavanzo da debito autorizzato e non contratto			€ 0,00
Se E è negativo, tale importo è iscritto tra le spese del bilancio di previsione come disavanzo da ripianare			

Risultato di amministrazione es. fin. 2024 “presunto” (con dati a pre-consuntivo).

Gli accantonamenti rivisti in questa sede sono aggiornati per la *quota presunta di TFR a carico dell'ente (pari a presunti Euro 20.000,00 alla voce “Altri accantonamenti”)*. Per quest'ultima voce gli accantonamenti sono stati considerati per i dipendenti prossimi al pensionamento o alla cessazione dal servizio.

Al bilancio di previsione 2025/2027 viene anche applicata la quota di € 7.100,00 dai vincoli da trasferimento (evidenziata nell'allegato a2 al bilancio) per finanziare la spesa iscritta al codice “18011.09.01532 QUOTA ANNUALE DI RESTITUZIONE FONDI COVID ANNO 2020 (SPESA NON RICORRENTE)” relativa alla restituzione dei fondi Covid-19 alla Provincia Autonoma di Trento (si conteggia sull'annualità 2025 la 2^ annualità). Preme ribadire che la quota totale che il Comune di Borgo Chiese è tenuto a restituire alla Provincia Autonoma di Trento ed afferente i fondi Covid-19 è pari ad € 28.195,00 ed è data dalla sommatoria di € 1.967,00 (per fondi Covid-19 non utilizzati sul fondo per la sanificazione degli ambienti di Province, Città metropolitane e comuni ex art. 114, comma 1, DL 18/2020) e di € 26.228,00 (per fondi Covid-19 non utilizzati sul fondo comuni particolarmente danneggiati dall'emergenza sanitaria ex art. 112-bis, comma 1, DL 34/2020). In sede di rendiconto 2023, approvato con precedente deliberazione consiliare n. 22 dd. 30.04.2024, l'ente ha correttamente accantonato la quota totale di € 28.195,00 nei vincoli dell'avanzo di amministrazione.

Per le altre poste (vincolate e destinate) si richiama quanto inserito a consuntivo 2023 (al netto degli utilizzi in termini di impegni in conto annualità 2024 con i dati attualmente a disposizione) dando atto altresì che il puntuale aggiornamento delle stesse avverrà dopo le operazioni di riaccertamento ordinario che confluiranno a consuntivo 2024.

La quota TFR che si considera già in questa sede come quota “accantonata” in avanzo di amministrazione al 31.12.2024 viene applicata al bilancio di previsione es. fin. 2025/2027 (e per l'annualità 2025) per l'importo di Euro 20.000,00 a finanziamento, come sopra accennato, delle spese del personale dipendente afferenti il “trattamento di fine rapporto” e come da prospetto delle “entrate e spese non ricorrenti” inserito nella presente nota integrativa.

Si espone di seguito l'avanzo di amministrazione "presunto" al 31.12.2024 (alla data di elaborazione e trasmissione del bilancio tecnico 2025/2027 alla Giunta comunale, ai Responsabili di Servizio ed al Segretario comunale con nota prot. n. 7891/I dd. 04.10.2024):

Allegato a) Risultato presunto di amministrazione

TABELLA DIMOSTRATIVA DEL RISULTATO DI AMMINISTRAZIONE PRESUNTO
(ALL'INIZIO DELL'ESERCIZIO 2025)

1) Determinazione del risultato di amministrazione presunto al 31/12/2024:	
+ Risultato di amministrazione iniziale dell'esercizio 2024	4.241.021,44
+ Fondo pluriennale vincolato iniziale dell'esercizio 2024	171.170,42
+ Entrate già accertate nell'esercizio 2024	4.067.028,48
- Uscite già impegnate nell'esercizio 2024	7.648.784,79
- Riduzione dei residui attivi già verificatesi nell'esercizio 2024	1.759,72
+ Incremento dei residui attivi già verificatesi nell'esercizio 2024	234,88
+ Riduzione dei residui passivi già verificatesi nell'esercizio 2024	87.194,48
= Risultato di amministrazione dell'esercizio 2024 alla data di redazione del bilancio di previsione dell'anno 2025	916.105,19
+ Entrate che prevedo di accertare per il restante periodo dell'esercizio 2024	2.500.000,00
- Spese che prevedo di impegnare per il restante periodo dell'esercizio 2024	1.800.000,00
- Riduzione dei residui attivi, presunte per il restante periodo dell'esercizio 2024	0,00
+ Incremento dei residui attivi, presunte per il restante periodo dell'esercizio 2024	0,00
+ Riduzione dei residui passivi, presunte per il restante periodo dell'esercizio 2024	0,00
- Fondo pluriennale vincolato	58.351,86
= A) Risultato di amministrazione presunto al 31/12/2024	1.557.753,33
2) Composizione del risultato di amministrazione presunto al 31/12/2024:	
Parte accantonata	
Fondo crediti dubbia esigibilità al 31/12/2024	0,00
Altri accantonamenti	67.182,00
B) Totale parte accantonata	67.182,00

Allegato a) Risultato presunto di amministrazione

Parte vincolata	
Vincoli derivanti da leggi e dai principi contabili	0,00
Vincoli derivanti da trasferimenti	21.095,28
Vincoli derivanti dalla contrazione di mutui	0,00
Vincoli formalmente attribuiti dall'ente	0,00
Altri vincoli	0,00
C) Totale parte vincolata	21.095,28
Parte destinata agli investimenti	
	0,00
D) Totale destinata agli investimenti	0,00
E) Totale parte disponibile (E=A-B-C-D)	1.469.476,05
F) di cui Disavanzo da debito autorizzato e non contratto	0,00
Se E è negativo, tale importo è iscritto tra le spese del bilancio di previsione come disavanzo da ripianare	
3) Utilizzo quote del risultato di amministrazione presunto al 31/12/2024 previsto nel bilancio:	
Utilizzo quota accantonata(da consuntivo anno precedente o previa verifica di preconsuntivo - salvo l'utilizzo del FAL)	20.000,00
Utilizzo quota vincolata	7.100,00
Utilizzo quota destinata agli investimenti (previa approvazione del rendiconto)	0,00
Utilizzo quota disponibile (previa approvazione del rendiconto)	0,00
Totale utilizzo avanzo di amministrazione presunto	27.100,00

La disaggregazione della quota di avanzo (data dalla sommatoria delle quote accantonate e vincolate evidenziate negli Allegati a1 e a2 del bilancio finanziario 2025/2027) è stata calcolata in via presuntiva e considerando i dati a pre-chiusura 2024.

Alla data di presentazione del bilancio di previsione 2025/2027 la quota in parola somma a totali € 27.100,00 ed è evidenziata rispettivamente nei prospetti costituenti parte integrante del bilancio:

- Allegato a1) – avanzo accantonato - per la quota di € 20.000,00 (anziché iniziali € 16.000,00 in bilancio tecnico trasmesso ad inizio ottobre 2024 all'amm.ne comunale ed ai responsabili di servizio) in quanto si è reso necessario implementare le voci di spesa afferenti il TFR del personale dipendente (come da prospetto delle entrate ed uscite non ricorrenti presente in Nota Integrativa);
- Allegato a2) – vincoli da trasferimenti - per la quota di € 7.100,00 destinata alla spesa non ricorrente stanziata dal 2024 al codice di bilancio “18011.09.01532 QUOTA ANNUALE DI RESTITUZIONE FONDI COVID ANNO 2020 (SPESA NON RICORRENTE)” relativa alla restituzione dei fondi Covid-19 alla Provincia Autonoma di Trento (si conteggia sull'annualità 2025 la 2^ annualità).

Per la precisa quantificazione delle quote accantonate (Allegato a1), vincolate (Allegato a2) e destinate (Allegato a3) dell'avanzo di amministrazione al 31.12.2024 si rinvia all'approvazione di un pre-consuntivo entro il mese di gennaio 2025 da parte dell'organo esecutivo ed alle operazioni di puntuale calcolo in sede di rendiconto 2024.

Ad oggi si riportano le risultanze contabili della disaggregazione dell'avanzo presunto al 31.12.2024 ed indicate nell' [allegati a1 ed a2](#) al bilancio finanziario 2025/2027 che si riporta di seguito:

ELENCO ANALITICO DELLE RISORSE ACCANTONATE NEL RISULTATO DI AMMINISTRAZIONE PRESUNTO

Capitolo di spesa	descrizione	Risorse accantonate al 01/01/2024	Risorse accantonate applicate al bilancio dell'esercizio 2024 (con segno -)	Risorse accantonate stanziare nella spesa del bilancio dell'esercizio 2024	Variazione accantonamenti effettuata in sede di rendiconto 2024 (con segno +/-)	Risorse accantonate nel risultato di amministrazione presunto al 31/12/2024	Risorse accantonate presunte al 31/12/2024 applicate al primo esercizio del bilancio di previsione
		(a)	(b)	(c)	(d)	(e)=(a)+(b)+(c)+(d)	(f)
Altri accantonamenti							
C_04	Quote TFR a carico ente	77.182,00	-10.000,00	0,00	0,00	67.182,00	20.000,00
Totale Altri accantonamenti		77.182,00	-10.000,00	0,00	0,00	67.182,00	20.000,00
Totale		77.182,00	-10.000,00	0,00	0,00	67.182,00	20.000,00

ELENCO ANALITICO DELLE RISORSE VINCOLATE NEL RISULTATO DI AMMINISTRAZIONE PRESUNTO

Capitolo di entrata	descrizione	Capitolo di spesa	descrizione	Risorse vinc. al 01/01/2024	Entrate vincolate accertate nell'esercizio 2024 (dati presunti)	Impegni pres.es. 2024 finanziati da entrate vinc.acc. nell'esercizio o da quote vincolate del ris. di amm.	Fondo plur.vinc al 31/12/2024 finanz. da entrate vinc. acc. nell'eserc. o da quote vincolate del ris. di amm.	Cancellazione nell'es. 2024 di residui att.vinc. o eliminazione vinc. su quote ris. amm (+) e canc. nell'es. 2024 residui pass. fin. da risorse vinc.(-)	Cancellazione nell'es. 2024 di imp.fin. da FPV dopo approvazione rendiconto dell'es. 2023 se non reimpegnati nell'es. 2024 (+)	Risorse vincolate nel risultato di amministrazione presunto al 31/12/2024	Risorse vincolate nel risultato presunto al 31/12/2024 applicate al primo esercizio del bilancio di previsione
				(a)	(b)	(c)	(d)	(e)	(f)	(g)=(a) +(b)- (c)- (d)-(e)+(f)	(i)
Vincoli derivanti da C_148 E C_148_2	Trasferimenti Ristori Covid-19/2022 ex art. 114, co. 1, D.L. 18/2020 e ex art. 112-bis, co. 1, D.L. 34/2020.	C_1532	QUOTA ANNUALE DI RESTITUZIONE FONDI COVID ANNO 2020 (SPESA NON RICORRENTE)	28.195,28	0,00	7.100,00	0,00	0,00	0,00	21.095,28	7.100,00
Totale Vincoli derivanti da	Trasferimenti			28.195,28	0,00	7.100,00	0,00	0,00	0,00	21.095,28	7.100,00
Totale				28.195,28	0,00	7.100,00	0,00	0,00	0,00	21.095,28	7.100,00

Totale quote accantonate riguardanti le risorse vincolate da legge (i/1)	0,00
Totale quote accantonate riguardanti le risorse vincolate da trasferimenti (i/2)	0,00
Totale quote accantonate riguardanti le risorse vincolate da finanziamenti (i/3)	0,00
Totale quote accantonate riguardanti le risorse vincolate dall'ente (i/4)	0,00
Totale quote accantonate riguardanti le risorse vincolate da altro (i/5)	0,00
Totale quote accantonate riguardanti le risorse vincolate (i=i/1+i/2+i/3+i/4+i/5)	0,00
Totale risorse vincolate da legge al netto di quelle che sono state oggetto di accantonamenti (I/1=h/1-i/1)	0,00
Totale risorse vincolate da trasferimenti al netto di quelle che sono state oggetto di accantonamenti (I/2=h/2-i/2)	21.095,28
Totale risorse vincolate da finanziamenti al netto di quelle che sono state oggetto di accantonamenti (I/3=h/3-i/3)	0,00
Totale risorse vincolate dall'Ente al netto di quelle che sono state oggetto di accantonamenti (I/4=h/4-i/4)	0,00
Totale risorse vincolate da altro al netto di quelle che sono state oggetto di accantonamenti (I/5=h/5-i/5)	0,00
Totale risorse vincolate al netto di quelle che sono state oggetto di accantonamenti (I=h-i)	21.095,28

Si evidenzia altresì che, per chiarezza di lettura rispetto a quanto sopra riportato ed in considerazione di quanto enunciato dall'art. 187 comma 3 del D.Lgs. 267/2000 e ss.mm. recepito dall'art. 49 della L.P. 09.12.2015, n. 18, la quota di avanzo accantonato applicata a bilancio 2025/2027 (e per la sola annualità 2025) pari a complessivi Euro 20.000,00 risulta destinata al co-finanziamento delle spese di parte corrente "non ricorrente" riguardanti il **trattamento di fine rapporto** e di seguito elencate:

01061.04.00365	LIQUIDAZIONI PER FINE RAPPORTO DI LAVORO AL PERSONALE DEL SERVIZIO TECNICO (SPESA NON RICORRENTE)	€	10.000,00
04011.04.00928	TRATTAMENTO DI FINE RAPPORTO PERSONALE SCUOLA D'INFANZIA (SPESA NON RICORRENTE)	€	10.000,00

SPESE TOTALI PER TFR a bilancio = Euro 20.000,00

Finanziate a bilancio 2025/2027 (annualità 2025) con:

*avanzo di amministrazione da presunta "quota accantonata" al 31.12.2024 per Euro 20.000,00.- (come da allegato a1 sopra richiamato)

EQUILIBRI DI BILANCIO

1.3 Equilibri finanziari e principi contabili

I documenti di bilancio sono stati predisposti rispettando le norme che impongono il pareggio tra gli stanziamenti complessivi in termini di competenza e cassa, quest'ultima relativa al primo anno del triennio. Questa corrispondenza è stata ottenuta attraverso la valutazione sia dei principali flussi di entrata che delle corrispondenti previsioni di spesa (*principio n. 15 – Equilibrio di bilancio*).

Gli stanziamenti di bilancio, avendo carattere autorizzatorio ed identificando il limite per l'assunzione degli impegni durante la gestione, sono stati dimensionati in modo da garantire l'imputazione delle obbligazioni, sia attive che passive, nei rispettivi esercizi tenendo conto anche del fatto che le stesse dovranno essere imputate nell'esercizio in cui andranno a scadere (*principio n. 16 – Competenza finanziaria*).

Preme sottolineare che il pareggio di bilancio per la parte corrente è stato ottenuto con l'applicazione di canoni aggiuntivi pari ad Euro 607.500,00 (annualità 2025), Euro 486.500,00 (annualità 2026) ed Euro 486.500,00 (annualità 2027) a co-finanziamento di “spese correnti legate allo sviluppo economico del territorio” e per “spese non ricorrenti”.

Elenco entrate e spese non ricorrenti e di "sviluppo economico" iscritte a bilancio finanziario - ANNO 2025

ENTRATE NON RICORRENTI, AVANZO DI AMM.NE E CANONI AGG.VI DI PARTE CORRENTE (CAP. 1073/E)			SPESE (comprese nel titolo I)		
CODIFICA	DENOMINAZIONE		CODIFICA	DENOMINAZIONE	IMPORTO
20101.02.00167	FONDO PROV.LE A PARZIALE COPERTURA ONERI TFR DIPENDENTI COMUNALI SU L.P. 36/93 ART. 6 CO. 4 LETT. E) (ENTRATA NON RICORRENTE)	€ 4.000,00	01.04.01.22687	RIMBORSI PER SPESE DI PERSONALE (COMANDO, DISTACCO, FUORI RUOLO, CONVENZIONI) SPESA NON RICORRENTE	€ 15.500,00
20101.02.00168	FONDO PROV.LE A COPERTURA SPESE PER IL PERSONALE IN CONGEDO PER MATERNITA' EX L.P. 36/93 ART. 6 CO. 4 LETT. B) (ENTRATA NON RICORRENTE)	€ -	01061.03.00338	INCARICHI PER PROGETTAZIONE OPERE PUBBLICHE, COLLABORAZIONI PROFESSIONALI, CONSULENZE (SPESA NON RICORRENTE)	€ 100.000,00
	<i>Quota avanzo presunto in allegato a1 al 31.12.2024 a finanz. spese TFR (cap. 365 e 928 tot. € 20.000,00) e quota avanzo in allegato a2 per finanz. cap. 1532 (tot.€ 7.100,00)</i>	€ 27.100,00	01061.03.10338	INCARICO PER PROGETTAZIONE PRELIMINARE RELATIVA AI LAVORI DI REALIZZAZ. VIA DI ACCESSO ALLE "LOC. CARINO-CRON" C.C. CONDINO (SPESA NON RICORRENTE)	€ -
	Risorse proprie correnti a parz.finanziamento capitoli di spesa TFR, spese legali (cap. 301) e spesa cap. 22687	€ 25.500,00	01061.03.10345	INCARICO PER AGGIORNAMENTO PROGETTAZIONE PRELIMINARE RELATIVA AI LAVORI DI DEMOLIZ. E RICOSTR.NE IMMOBILE ADIBITO A CASERMA CARABINIERI (SPESA NON RICORRENTE)	€ -
40200.01.01073	CANONI AGGIUNTIVI DI CUI ALLA LETT. A) DELL'ART. 1 BIS, COMMA 15 QUATER DELLA L.P. 06.03.1998, N. 4 (QUOTA DESTINATA AL FINANZIAMENTO DELLA SPESA CORRENTE E SPESE NON RICORRENTI)	€ 607.500,00	01061.03.10355	INCARICO PER PROGETTAZIONE PRELIMINARE RELATIVA AI LAVORI DI RIQUALIFICAZIONE ESTETICA E FUNZIONALE DELLE AREE PERTINENZIALI SEDE EX COMUNE DI CIMEGO (SPESA NON RICORRENTE)	€ -

			01061.03.10365	INCARICO PER STUDIO DI FATTIBILITA' INERENTE LA REALIZZAZIONE DI UN PARCHEGGIO NELL'ABITATO DI BRIONE (SPESA NON RICORRENTE)	€ -
			01061.03.00339	INCARICO DI PROGETTAZIONE PRELIMINARE DELLE OPERE DI ADEGUAMENTO FUNZIONALE E RIQUALIFICAZIONE DEGLI EDIFICI DI MALGA SEROLLO (SPESA NON RICORRENTE)	€ -
			01051.03.00499	CONGUAGLIO CANONI DI GESTIONE CENTRALI IDROELETTRICHE SULLE CONDOTTE IDROPOTABILI DA PARTE DI E.S.CO. BIM E COMUNI DEL CHIESE SPA (RILEVANTE AI FINI IVA) - SPESA NON RICORRENTE	€ 10.000,00
			04021.03.01194	INCARICO DI PROGETTAZIONE PRELIMINARE DELLE OPERE DI RISTRUTTURAZIONE/REALIZZAZIONE SCUOLA PRIMARIA A CONDINO (SPESA NON RICORRENTE)	€ -
			05021.03.01325	CONSULENZE E COLLABORAZIONI PER ORGANIZZAZIONE EVENTI CULTURALI SUL TERRITORIO COMUNALE (SPESA NON RICORRENTE)	€ -
			12091.03.01617	SERVIZI DI MANUTENZIONE, PULIZIA E DI FOSSORE/ESUMATORE STRAORDINARI (SPESA NON RICORRENTE)	€ 15.000,00
				differenziale fra capitoli di spesa piscina+bar+wellness ed entrate bim a compartecipazione(gestione impianto natatorio di valle+bar+wellness)	€ 320.000,00
			01051.03.00495	SERVIZIO DI MESSA A DISPOSIZIONE, GESTIONE, MANUTENZIONE, ECC. IMPIANTI FOTOVOLTAICI DA PARTE DI E.S.CO.BIM E COMUNI DEL CHIESE SPA E ONERI DI GESTIONE G.S.E.	€ 20.000,00

			01051.03.00496	CANONE DI GESTIONE IMPIANTI TERMICI EDIFICI COMUNALI DA PARTE DI E.S.CO. BIM E COMUNI DEL CHIESE SPA	€	55.000,00
			01051.03.00497	CANONE DI GESTIONE CENTRALI IDROELETTRICHE SULLE CONDOTTE IDROPOTABILI DA PARTE DI E.S.CO. BIM E COMUNI DEL CHIESE SPA E ONERI DI GESTIONE G.S.E. (RILEVANTE AI FINI IVA)	€	40.000,00
			04021.03.00960	SERVIZIO DI MESSA A DISPOSIZIONE, GESTIONE, MANUTENZIONE, ECC. IMPIANTO FOTOVOLTAICO SCUOLA ELEMENTARE DA PARTE DI E.S.CO. BIM E COMUNI DEL CHIESE S.P.A. E ONERI DI GESTIONE G.S.E.	€	15.000,00
			04021.03.00961	SERVIZIO DI COORDINAMENTO ED ORGANIZZAZIONE DELLE ATTIVITA' NECESSARIE ALLA REALIZZAZIONE DELL'INTERVENTO DI RIQUALIFICAZIONE ENERGETICA DELLA SCUOLA ELEMENTARE DA PARTE DI E.S.CO.BIM E COMUNI DEL CHI	€	15.000,00
			04021.04.01205	TRASFERIMENTO ALLA PRESIDENZA DEL CONSIGLIO DEI MINISTRI DEI FONDI NON UTILIZZATI PER CENTRI ESTIVI (SPESA NON RIC)	€	-
			01031.04.00206	LIQUIDAZIONI PER FINE RAPPORTO DI LAVORO AL PERSONALE DEL SERVIZIO FINANZIARIO (SPESA NON RICORRENTE)	€	-
			01041.04.10074	01041.04.10074 - TRATTAMENTO DI FINE RAPPORTO PERSONALE SERV. TRIBUTI (SPESA NON RICORRENTE)	€	-
			01061.04.00365	LIQUIDAZIONI PER FINE RAPPORTO DI LAVORO AL PERSONALE DEL SERVIZIO TECNICO (SPESA NON RICORRENTE)	€	10.000,00
			04011.04.00928	TRATTAMENTO DI FINE RAPPORTO PERSONALE SCUOLA D'INFANZIA (SPESA NON RICORRENTE)	€	10.000,00
			01111.03.00301	SPESE PER LITI E ATTI A DIFESA DELLE RAGIONI DEL COMUNE (SPESA NON RICORRENTE)	€	10.000,00
			18011.09.01532	QUOTA ANNUALE DI RESTITUZIONE FONDI COVID ANNO 2020 (SPESA NON RICORRENTE)	€	7.100,00
			09021.03.01949	SENTIERO ETNOGRAFICO RIO CAINO E PARCO FLUVIALE: ATTIVITA' DI SUPPORTO FORNITA DAL C.L.A. ED ALTRI SERVIZI	€	21.500,00
	TOTALE	€ 664.100,00		TOTALE	€	664.100,00

Elenco entrate e spese non ricorrenti e di "sviluppo economico" iscritte a bilancio finanziario - ANNO 2026

ENTRATE NON RICORRENTI, AVANZO DI AMM.NE E CANONI AGG.VI DI PARTE CORRENTE (CAP. 1073/E)			SPESE (comprese nel titolo I)		
CODIFICA	DENOMINAZIONE		CODIFICA	DENOMINAZIONE	IMPORTO
40200.01.01073	CANONI AGGIUNTIVI DI CUI ALLA LETT. A) DELL'ART. 1 BIS, COMMA 15 QUATER DELLA L.P. 06.03.1998, N. 4 (QUOTA DESTINATA AL FINANZIAMENTO DELLA SPESA CORRENTE E SPESE NON RICORRENTI)	€ 486.500,00	01061.03.10345	INCARICO PER AGGIORNAMENTO PROGETTAZIONE PRELIMINARE RELATIVA AI LAVORI DI DEMOLIZ. E RICOSTR.NE IMMOBILE ADIBITO A CASERMA CARABINIERI (SPESA NON RICORRENTE)	€ -
	Risorse proprie correnti a parz.finanziamento spesa rest.ne fondi covid 2020 (cap. 1532)	€ 7.100,00	01061.03.10355	INCARICO PER PROGETTAZIONE PRELIMINARE RELATIVA AI LAVORI DI RIQUALIFICAZIONE ESTETICA E FUNZIONALE DELLE AREE PERTINENZIALI SEDE EX COMUNE DI CIMEGO (SPESA NON RICORRENTE)	€ -
				differenziale fra capitoli di spesa piscina+bar+wellnes ed entrate bim a compartecipazione(gestione impianto natatorio di valle+bar+wellness)	€ 320.000,00
			01051.03.00495	SERVIZIO DI MESSA A DISPOSIZIONE, GESTIONE, MANUTENZIONE, ECC. IMPIANTI FOTOVOLTAICI DA PARTE DI E.S.CO.BIM E COMUNI DEL CHIESE SPA E ONERI DI GESTIONE G.S.E.	€ 20.000,00
			01051.03.00496	CANONE DI GESTIONE IMPIANTI TERMICI EDIFICI COMUNALI DA PARTE DI E.S.CO. BIM E COMUNI DEL CHIESE SPA	€ 55.000,00
			01051.03.00497	CANONE DI GESTIONE CENTRALI IDROELETTRICHE SULLE CONDOTTE IDROPOTABILI DA PARTE DI E.S.CO. BIM E COMUNI DEL CHIESE SPA E ONERI DI GESTIONE G.S.E. (RILEVANTE AI FINI IVA)	€ 40.000,00

			04021.03.00960	SERVIZIO DI MESSA A DISPOSIZIONE, GESTIONE, MANUTENZIONE, ECC. IMPIANTO FOTOVOLTAICO SCUOLA ELEMENTARE DA PARTE DI E.S.CO. BIM E COMUNI DEL CHIESE S.P.A. E ONERI DI GESTIONE G.S.E.	€ 15.000,00
			04021.03.00961	SERVIZIO DI COORDINAMENTO ED ORGANIZZAZIONE DELLE ATTIVITA' NECESSARIE ALLA REALIZZAZIONE DELL'INTERVENTO DI RIQUALIFICAZIONE ENERGETICA DELLA SCUOLA ELEMENTARE DA PARTE DI E.S.CO.BIM E COMUNI DEL CHI	€ 15.000,00
			18011.09.01532	QUOTA ANNUALE DI RESTITUZIONE FONDI COVID ANNO 2020 (SPESA NON RICORRENTE)	€ 7.100,00
			04011.04.00928	TRATTAMENTO DI FINE RAPPORTO PERSONALE SCUOLA D'INFANZIA (SPESA NON RICORRENTE)	€ -
			09021.03.01949	SENTIERO ETNOGRAFICO RIO CAINO E PARCO FLUVIALE: ATTIVITA' DI SUPPORTO FORNITA DAL C.L.A. ED ALTRI SERVIZI	€ 21.500,00
	TOTALE	€ 493.600,00		TOTALE	€ 493.600,00

Elenco entrate e spese non ricorrenti e di "sviluppo economico" iscritte a bilancio finanziario - ANNO 2027

ENTRATE NON RICORRENTI, AVANZO DI AMM.NE E CANONI AGG.VI DI PARTE CORRENTE (CAP. 1073/E)			SPESE (comprese nel titolo I)		
CODIFICA	DENOMINAZIONE		CODIFICA	DENOMINAZIONE	IMPORTO
20101.02.00167	FONDO PROV.LE A PARZIALE COPERTURA ONERI TFR DIPENDENTI COMUNALI SU L.P. 36/93 ART. 6 CO. 4 LETT. E) (ENTRATA NON RICORRENTE)	€ -	01061.03.00338	INCARICHI PER PROGETTAZIONE OPERE PUBBLICHE, COLLABORAZIONI PROFESSIONALI, CONSULENZE (SPESA NON RICORRENTE)	€ -
	Quota avanzo di amm.ne per finanziamento spese TFR	€ -	01061.03.10338	INCARICO PER PROGETTAZIONE PRELIMINARE RELATIVA AI LAVORI DI REALIZZAZ. VIA DI ACCESSO ALLE "LOC. CARINOCRON" C.C. CONDINO (SPESA NON RICORRENTE)	€ -
40200.01.01073	CANONI AGGIUNTIVI DI CUI ALLA LETT. A) DELL'ART. 1 BIS, COMMA 15 QUATER DELLA L.P. 06.03.1998, N. 4 (QUOTA DESTINATA AL FINANZIAMENTO DELLA SPESA CORRENTE E SPESE NON RICORRENTI)	€ 486.500,00	01061.03.10345	INCARICO PER AGGIORNAMENTO PROGETTAZIONE PRELIMINARE RELATIVA AI LAVORI DI DEMOLIZ. E RICOSTR.NE IMMOBILE ADIBITO A CASERMA CARABINIERI (SPESA NON RICORRENTE)	€ -
	Risorse proprie correnti a parz.finanziamento spesa rest.ne fondi covid 2020 (cap. 1532)	€ 7.100,00	01061.03.10355	INCARICO PER PROGETTAZIONE PRELIMINARE RELATIVA AI LAVORI DI RIQUALIFICAZIONE ESTETICA E FUNZIONALE DELLE AREE PERTINENZIALI SEDE EX COMUNE DI CIMEGO (SPESA NON RICORRENTE)	€ -
				differenziale fra capitoli di spesa piscina+bar+wellnes ed entrate bim a compartecipazione(gestione impianto natatorio di valle+bar+wellness)	€ 320.000,00
			01051.03.00495	SERVIZIO DI MESSA A DISPOSIZIONE, GESTIONE, MANUTENZIONE, ECC. IMPIANTI FOTOVOLTAICI DA PARTE DI E.S.CO.BIM E COMUNI DEL CHIESE SPA E ONERI DI GESTIONE G.S.E.	€ 20.000,00
			01051.03.00496	CANONE DI GESTIONE IMPIANTI TERMICI EDIFICI COMUNALI DA PARTE DI E.S.CO. BIM E COMUNI DEL CHIESE SPA	€ 55.000,00
			01051.03.00497	CANONE DI GESTIONE CENTRALI IDROELETTRICHE SULLE CONDOTTE IDROPOTABILI DA PARTE DI E.S.CO. BIM E COMUNI DEL CHIESE SPA E ONERI DI GESTIONE G.S.E. (RILEVANTE AI FINI IVA)	€ 40.000,00

			04021.03.00960	SERVIZIO DI MESSA A DISPOSIZIONE, GESTIONE, MANUTENZIONE, ECC. IMPIANTO FOTOVOLTAICO SCUOLA ELEMENTARE DA PARTE DI E.S.CO. BIM E COMUNI DEL CHIESE S.P.A. E ONERI DI GESTIONE G.S.E.	€ 15.000,00
			04021.03.00961	SERVIZIO DI COORDINAMENTO ED ORGANIZZAZIONE DELLE ATTIVITA' NECESSARIE ALLA REALIZZAZIONE DELL'INTERVENTO DI RIQUALIFICAZIONE ENERGETICA DELLA SCUOLA ELEMENTARE DA PARTE DI E.S.CO.BIM E COMUNI DEL CHI	€ 15.000,00
			18011.09.01532	QUOTA ANNUALE DI RESTITUZIONE FONDI COVID ANNO 2020 (SPESA NON RICORRENTE)	€ 7.100,00
			09021.03.01949	SENTIERO ETNOGRAFICO RIO CAINO E PARCO FLUVIALE: ATTIVITA' DI SUPPORTO FORNITA DAL C.L.A. ED ALTRI SERVIZI	€ 21.500,00
	TOTALE	€ 493.600,00		TOTALE	€ 493.600,00

La scelta di iscrivere alcune spese di progettazione per eventuali opere pubbliche in parte corrente al Titolo 1/spesa come “spese non ricorrenti” (ed in conto annualità 2025) soggiace alla esigenza di rispettare l’attuale normativa in materia considerando l’incertezza dell’iter tecnico/amministrativo delle future ed eventuali opere che ne deriveranno, del loro esatto ammontare e conseguentemente della impossibilità, ad oggi, di individuarne puntualmente tutte le fonti di finanziamento e quindi della impossibilità di poterle iscrivere nel Dup 2025/2027 all’interno dell’elenco triennale delle opere pubbliche.

Dal Principio contabile applicato 4/2 (come modificato al 17° Decreto correttivo) si evince al punto 5.3.14 che (...) “*i lavori da realizzazione in amministrazione diretta sono iscritti in bilancio senza che sia richiesto il previo inserimento nel programma triennale dei lavori pubblici. Le relative spese, comprese quelle riguardanti la progettazione interna, sono registrate in bilancio imputandole al Titolo 1 o 2 della spesa, secondo la natura economica delle stesse*”; e ancora: “*anche i lavori di importo inferiore alla soglia per l’affidamento diretto di cui all’art. 50, comma 1, lett. a) del D.lgs. 36/2023, da realizzare mediante affidamenti a terzi, sono iscritti nel titolo 2 della spesa del bilancio di previsione senza che sia richiesto il previo inserimento nel programma triennale dei lavori pubblici. L’inserimento di un intervento nel programma triennale dei lavori pubblici, di importi pari o superiore alla soglia di € 150.000,00,*

consente l'iscrizione nel Titolo 2 della spesa del bilancio di previsione degli stanziamenti riguardanti l'ammontare complessivo della spesa da realizzare attraverso l'affidamento a terzi, nel rispetto del principio della competenza finanziaria cd. potenziata".

L'eventuale spesa per la progettazione effettuata prima dell'inserimento nel bilancio dello stanziamento riguardante l'opera cui la progettazione si riferisce è registrata al codice U.2.02.03.05.001 "Incarichi professionali per la realizzazione di investimenti" con la condizione però che la relativa opera sia citata all'interno del DUP e altri strumenti di programmazione con tutte le forme di finanziamento.

1.4 Fondo Pluriennale Vincolato

Secondo il principio della contabilità finanziaria potenziata, gli impegni sono imputati negli esercizi in cui l'obbligazione diventerà esigibile.

La tecnica contabile con la quale si applica questo principio prevede l'impiego del fondo pluriennale vincolato. Lo stanziamento di spesa di ciascun anno è composto dalla quota di impegno che si prevede formerà oggetto di liquidazione (spesa esigibile nell'esercizio) e di quella la cui liquidazione maturerà solo nel futuro (spesa esigibile in uno qualsiasi degli esercizi successivi). Il legislatore ha quindi voluto evitare sul nascere la formazione di residui passivi che, nella nuova ottica, hanno origine solo da debiti effettivamente liquidi ed esigibili sorti nello stesso esercizio di imputazione contabile. Il fenomeno dell'accumulo progressivo di residui attivi e passivi di incerto esito e collocazione temporale, pertanto, non trova più spazio nel nuovo ordinamento degli enti locali. La soluzione indicata, però, non è esente da difficoltà di gestione.

Per quanto riguarda il bilancio di previsione del triennio 2025/2027 preme precisare che la posta in questione è stata calcolata per la parte corrente ricorrendone i presupposti e con le risultanze contabili indicate nella determinazione del responsabile del servizio finanziario n. 178 dd. 19.09.2024 ad oggetto: "VARIAZIONE DI BILANCIO FRA IL FONDO PLURIENNALE VINCOLATO E GLI STANZIAMENTI CORRELATI E VARIAZIONE DI ESIGIBILITA' FRA STANZIAMENTI DELLE SPESE ED ENTRATE, AI SENSI DELL'ART. 175 DEL D.LGS. 267/2000, COMMA 5 QUATER". Per quanto riguarda la parte in conto capitale ci si riserva di rinviare ad una puntuale quantificazione della stessa in sede di riaccertamento ordinario stante, alla data di redazione della presente nota

integrativa, l'assenza di informazioni da parte dei responsabili dei servizi comunali che ne avrebbero determinato l'entità e la presenza di condizioni sospensive legate a procedimenti di affido lavori ancora in corso e che non permettono quindi l'attivazione del Fondo Pluriennale Vincolato. La posta di parte corrente relativa al Fondo Pluriennale Vincolato ed iscritta in conto annualità 2025 ammonta a complessivi Euro 58.351,86 (Allegato b) - Fondo pluriennale vincolato-2025.

Per quanto riguarda l'indebitamento da parte degli enti locali ed in mancanza di linee guida precise ed al fine di adottare un comportamento contabilmente corretto si ritiene di specificare in questa sede che la Provincia di Trento ha richiesto un parere alla Sezione di Controllo della Corte dei conti del Trentino Alto-Adige. Tale parere era volto a chiarire se il ricorso all'indebitamento potesse essere considerato come entrata rilevante ai fini del pareggio di bilancio. La predetta Sezione si è espressa con deliberazione n. 52/2019. Con tale provvedimento il collegio ha rilevato che l'indebitamento **non** figura fra le entrate che possono essere considerate valide ai fini del pareggio di bilancio; ciò significa che per l'accensione di un mutuo l'ente deve prestare particolare attenzione verificando la permanenza del pareggio di bilancio secondo le disposizioni normative sancite dalla L. 243/2012.

La legge rinforzata n. 243 del 2012, come modificata dalla legge n. 164 del 2016, all'art. 9, comma 1 e 1 bis, reca le disposizioni per l'attuazione del principio del pareggio di bilancio ai sensi dell'articolo 81, sesto comma, della Costituzione. A tal fine le regioni, i comuni, le province, le città metropolitane e le province autonome di Trento e di Bolzano si considerano in equilibrio quando, sia nella fase di previsione che di rendiconto, conseguono un saldo non negativo, in termini di competenza, tra le entrate finali e le spese finali, come esplicitate nel medesimo articolo.

Il successivo art. 10 della legge n. 243 del 2012 disciplina il ricorso all'indebitamento, prevedendo l'adozione di apposite intese da concludere in ambito regionale che garantiscano, per l'anno di riferimento, il rispetto del saldo non negativo di competenza tra le entrate finali e le spese finali del complesso degli enti territoriali della regione interessata, compresa la regione medesima.

Con specifico riferimento alle operazioni di indebitamento e al loro riflesso sul pareggio di bilancio, si è espressa la Corte dei conti-Sezioni riunite in sede di controllo, con delibera n. 20 del 17 dicembre 2019. In tale sede il giudice contabile ha affermato che "Gli enti territoriali hanno l'obbligo di rispettare il pareggio di bilancio sancito dall'articolo 9, commi 1 e 1 bis, della legge 243 del 2012, anche quale presupposto per la legittima contrazione di indebitamento finalizzato a investimenti (art. 10, comma 3, legge n. 243 del 2012)".

Con l'integrazione al Protocollo d'intesa in materia di finanza locale per il 2020, sottoscritta in data 13 luglio 2020 e con la successiva deliberazione della Giunta provinciale n. 2079 del 14 dicembre 2020 si è perfezionata l'intesa in materia di indebitamento per il triennio 2021-2023 tra Comuni e Provincia di Trento. In particolare i Comuni trentini hanno assegnato alla Provincia gli spazi finanziari corrispondenti alla somma delle spese per "rimborso prestiti" previste negli esercizi finanziari 2021 e 2022 del bilancio di previsione 2020-2022 dei medesimi Comuni e gli spazi finanziari corrispondenti alla somma delle quote annuali di recupero dell'operazione di estinzione anticipata dei mutui, definita dalla deliberazione della Giunta provinciale n. 1035/2016 per l'esercizio 2023. Tali spazi finanziari sono stati quantificati nella deliberazione della Giunta provinciale n. 2079 del 2020 nei seguenti importi:

- euro 17.231.792,43 relativo all'esercizio finanziario 2021;
- euro 17.306.453,33 relativo all'esercizio finanziario 2022;
- euro 13.865.258,69 relativo all'esercizio finanziario 2023.

Gli spazi finanziari sono assegnati dai comuni trentini alla Provincia autonoma di Trento per la realizzazione di operazioni di investimento effettuate attraverso il ricorso all'indebitamento ai sensi dell'art. 10, comma 3, della legge 243 del 2012.

Le parti, così come si legge all'interno del Protocollo in materia di Finanza Locale 2023 recante anche l'accordo per il 2024 siglato in data 07.07.2023, "condividono di confermare anche per il 2024 la possibilità di effettuare apposite intese a livello di Comunità/Territorio Val D'Adige nel rispetto del saldo di cui all'articolo 9 comma 1 della L. 243/2012 del complesso dei Comuni del territorio di riferimento".

In base a quanto previsto all'interno del Protocollo in materia di finanza locale 2024-integrazione-dd. 11.07.2024 e per quanto concerne il ricorso all'indebitamento da parte degli enti locali, le parti condividono di prevedere la possibilità di concludere apposite intese "verticali" ai sensi dell'art. 10 della legge n. 243 del 2012 tra la Provincia ed enti locali finalizzate alla realizzazione degli investimenti finanziati a valere sulla misura M2C4-I4.2 del PNRR. Rimane, in ogni caso, possibile ricorrere all'indebitamento da parte degli enti locali attraverso l'effettuazione di apposite intese "orizzontali" a livello di Comunità/Territorio Val d'Adige nel rispetto del saldo di cui all'articolo 9 comma 1 della Legge 243/2012 del complesso dei Comuni del territorio di riferimento, come già concordato in sede di Protocollo d'intesa in materia di finanza locale per il 2024.

Le parti, nell'ambito e in attuazione degli interventi ammessi a finanziamento a valere sulle risorse PNRR – misura M2C4-I4.2, concordano che eventuali somme da stanziare per la copertura finanziaria di potenziali interessi passivi relativi a operazioni di indebitamento resesi necessarie per il completamento del finanziamento di tali opere, possono trovare copertura - in caso di insufficienza di risorse da parte degli enti interessati - a valere sul fondo di cui all'art. 6 comma 4 della legge provinciale n. 36/1993 "Legge provinciale sulla finanza locale" nell'ambito del bilancio 2024-2026.

1.5 Previsioni di cassa

Il bilancio è stato redatto in termini di competenza e di cassa solo per il primo anno del triennio, mentre le previsioni dei due esercizi successivi hanno interessato la sola competenza. Per quanto riguarda gli importi effettivamente stanziati, le previsioni sui flussi monetari sono state stimate considerando l'andamento di incassi e pagamenti (trend storico).

Si riporta di seguito il [fondo di cassa finale "presunto" per l'esercizio finanziario 2025:](#)

QUADRO GENERALE RIASSUNTIVO

ENTRATE	CASSA ANNO DI RIFERIMENTO DEL BILANCIO 2025	COMPETENZA ANNO DI RIFERIMENTO DEL BILANCIO 2025	2026	2027	SPESE	CASSA ANNO DI RIFERIMENTO DEL BILANCIO 2025	COMPETENZA ANNO DI RIFERIMENTO DEL BILANCIO 2025	2026	2027
Fondo di cassa presunto all'inizio dell'esercizio	3.400.000,00								
Utilizzo avanzo presunto di amministrazione		27.100,00	0,00	0,00	Disavanzo di amministrazione		0,00	0,00	0,00
- di cui Utilizzo Fondo anticipazioni di liquidità		0,00	0,00	0,00	Disavanzo derivante da debito autorizzato e non contratto		0,00	0,00	0,00
Fondo pluriennale vincolato		58.351,86	0,00	0,00					
TIT. 1 - Entrate correnti di natura tributaria, contributiva e perequativa	1.582.745,87	985.100,00	985.000,00	985.000,00	TIT. 1 - Spese correnti	4.503.409,18	3.667.501,86	3.379.050,00	3.366.550,00
TIT. 2 - Trasferimenti correnti	980.910,92	743.720,00	698.520,00	699.520,00	- di cui fondo pluriennale vincolato	0,00	0,00	0,00	0,00
TIT. 3 - Entrate extratributarie	1.832.376,38	1.291.850,00	1.255.150,00	1.241.650,00					
TIT. 4 - Entrate in conto capitale	10.183.818,48	7.354.830,00	5.144.900,00	3.051.900,00	TIT. 2 - Spese in conto capitale	10.476.557,26	6.747.330,00	4.658.400,00	2.565.400,00
					- di cui fondo pluriennale vincolato	0,00	0,00	0,00	0,00
TIT. 5 - Entrate da riduzione di attività finanziarie	0,00	0,00	0,00	0,00	TIT. 3 - Spese per incremento di attività finanziarie	0,00	0,00	0,00	0,00
					- di cui fondo pluriennale vincolato	0,00	0,00	0,00	0,00
Totale entrate finali	14.579.851,65	10.375.500,00	8.083.570,00	5.978.070,00	Totale spese finali	14.979.966,44	10.414.831,86	8.037.450,00	5.931.950,00
TIT. 6 - Accensione di prestiti	0,00	0,00	0,00	0,00	TIT. 4 - Rimborso di prestiti	46.120,00	46.120,00	46.120,00	46.120,00
					di cui Fondo anticipazioni di liquidità	0,00	0,00	0,00	0,00
TIT. 7 - Anticipazioni da istituto tesoriere/cassiere	0,00	0,00	0,00	0,00	TIT. 5 - Chiusura Anticipazioni da istituto tesoriere/cassiere	0,00	0,00	0,00	0,00
TIT. 9 - Entrate per conto di terzi e partite di giro	1.175.472,83	1.171.500,00	1.171.500,00	1.171.500,00	TIT. 7 - Spese per conto terzi e partite di giro	1.221.092,14	1.171.500,00	1.171.500,00	1.171.500,00
Totale titoli	15.755.324,48	11.547.000,00	9.255.070,00	7.149.570,00	Totale titoli	16.247.178,58	11.632.451,86	9.255.070,00	7.149.570,00
TOTALE COMPLESSIVO ENTRATE	19.155.324,48	11.632.451,86	9.255.070,00	7.149.570,00	TOTALE COMPLESSIVO SPESE	16.247.178,58	11.632.451,86	9.255.070,00	7.149.570,00
Fondo di cassa finale presunto	2.908.145,90								

Composizione ed equilibrio del bilancio corrente e per gli investimenti

Di seguito si riporta un prospetto indicante [l'equilibrio economico finanziario di parte corrente e per gli investimenti relativo al triennio previsionale 2025/2027](#). Si precisa che la parte degli investimenti ha un proprio finanziamento ed equilibrio (separato da quello corrente in quanto diverse sono le finalità e le origini delle fonti di finanziamento).

Le spese di investimento, una volta ottenuto ed accertato a bilancio il finanziamento, saranno poi registrate negli anni in cui andranno a scadere le singole obbligazioni passive derivanti da contratto o convenzione.

BILANCIO DI PREVISIONE EQUILIBRI DI BILANCIO

EQUILIBRIO ECONOMICO-FINANZIARIO			COMPETENZA ANNO DI RIFERIMENTO DEL BILANCIO 2025	COMPETENZA ANNO 2026	COMPETENZA ANNO 2027
Fondo di cassa all'inizio dell'esercizio		3.400.000,00			
A) Fondo pluriennale vincolato per spese correnti	(+)		58.351,86	0,00	0,00
Q1) Fondo pluriennale vincolato per spese titolo 2.04 Altri trasferimenti in conto capitale iscritto in entrata	(+)		0,00	0,00	0,00
AA) Recupero disavanzo di amministrazione esercizio precedente	(-)		0,00	0,00	0,00
B) Entrate Titoli 1.00 - 2.00 - 3.00	(+)		3.020.670,00	2.938.670,00	2.926.170,00
<i>di cui per estinzione anticipata di prestiti</i>			0,00	0,00	0,00
C) Entrate Titolo 4.02.06 - Contributi agli investimenti direttamente destinati al rimborso dei prestiti da amministrazioni pubbliche	(+)		0,00	0,00	0,00
D) Spese Titolo 1.00 - Spese correnti	(-)		3.667.501,86	3.379.050,00	3.366.550,00
<i>di cui:</i>					
- fondo pluriennale vincolato			0,00	0,00	0,00
- fondo crediti di dubbia esigibilità			13.300,00	13.100,00	12.800,00
E) Spese Titolo 2.04 - Altri trasferimenti in conto capitale	(-)		0,00	0,00	0,00
<i>di cui fondo pluriennale vincolato</i>			0,00	0,00	0,00
F) Spese Titolo 4.00 - Quote di capitale amm.to dei mutui e prestiti obbligazionari	(-)		46.120,00	46.120,00	46.120,00
<i>di cui per estinzione anticipata di prestiti</i>			0,00	0,00	0,00
<i>di cui Fondo anticipazioni di liquidità</i>			0,00	0,00	0,00
G) Somma finale (G=A+Q1-AA+B+C-D-E-F)			-634.600,00	-486.500,00	-486.500,00
ALTRE POSTE DIFFERENZIALI, PER ECCEZIONI PREVISTE DA NORME DI LEGGE E DA PRINCIPI CONTABILI, CHE HANNO EFFETTO SULL'EQUILIBRIO EX ARTICOLO 162, COMMA 6, DEL TESTO UNICO DELLE LEGGI SULL'ORDINAMENTO DEGLI ENTI LOCALI					
H) Utilizzo risultato di amministrazione presunto per spese correnti e per rimborso dei prestiti	(+)		27.100,00	0,00	0,00
<i>di cui per estinzione anticipata di prestiti</i>			0,00	---	---
I) Entrate di parte capitale destinate a spese correnti in base a specifiche disposizioni di legge o dei principi contabili	(+)		607.500,00	486.500,00	486.500,00
<i>di cui per estinzione anticipata di prestiti</i>			0,00	0,00	0,00
L) Entrate di parte corrente destinate a spese di investimento in base a specifiche disposizioni di legge o dei principi contabili	(-)		0,00	0,00	0,00
M) Entrate da accensione di prestiti destinate a estinzione anticipata dei prestiti	(+)		0,00	0,00	0,00
EQUILIBRIO DI PARTE CORRENTE (**)		O=G+H+I-L+M	0,00	0,00	0,00

**BILANCIO DI PREVISIONE
EQUILIBRI DI BILANCIO**

EQUILIBRIO ECONOMICO-FINANZIARIO			COMPETENZA ANNO DI RIFERIMENTO DEL BILANCIO 2025	COMPETENZA ANNO 2026	COMPETENZA ANNO 2027
P) Utilizzo risultato di amministrazione per spese di investimento	(+)		0,00	---	---
Q) Fondo pluriennale vincolato per spese in conto capitale	(+)		0,00	0,00	0,00
Q1) Fondo pluriennale vincolato per spese titolo 2.04 Altri trasferimenti in conto capitale iscritto in entrata	(+)		0,00	0,00	0,00
J2) Fondo pluriennale vincolato per spese Titolo 3.01 Acquisizione di attività finanziarie iscritto in entrata in conto capitale	(+)		0,00	0,00	0,00
R) Entrate Titoli 4.00-5.00-6.00	(+)		7.354.830,00	5.144.900,00	3.051.900,00
C) Entrate Titolo 4.02.06 - Contributi agli investimenti direttamente destinati al rimborso dei prestiti da amministrazioni pubbliche	(-)		0,00	0,00	0,00
I) Entrate di parte capitale destinate a spese correnti in base a specifiche disposizioni di legge o dei principi contabili	(-)		607.500,00	486.500,00	486.500,00
S1) Entrate Titolo 5.02 per Riscossione crediti di breve termine	(-)		0,00	0,00	0,00
S2) Entrate Titolo 5.03 per Riscossione crediti di medio-lungo termine	(-)		0,00	0,00	0,00
T) Entrate Titolo 5.04 relative a Altre entrate per riduzioni di attività finanziaria	(-)		0,00	0,00	0,00
L) Entrate di parte corrente destinate a spese di investimento in base a specifiche disposizioni di legge o dei principi contabili	(+)		0,00	0,00	0,00
M) Entrate da accensione di prestiti destinate a estinzione anticipata dei prestiti	(-)		0,00	0,00	0,00
U) Spese Titolo 2.00 - Spese in conto capitale	(-)		6.747.330,00	4.658.400,00	2.565.400,00
<i>di cui fondo pluriennale vincolato</i>			0,00	0,00	0,00
V) Spese Titolo 3.01 per Acquisizioni di attività finanziarie	(-)		0,00	0,00	0,00
<i>di cui fondo pluriennale vincolato</i>			0,00	0,00	0,00
E) Spese Titolo 2.04 - Trasferimenti in conto capitale	(+)		0,00	0,00	0,00
<i>di cui fondo pluriennale vincolato</i>			0,00	0,00	0,00
EQUILIBRIO DI PARTE CAPITALE Z = P+Q-Q1+J2+R-C-I-S1-S2-T+L-M-U-V+E			0,00	0,00	0,00

L'equilibrio di parte corrente è stato raggiunto considerando una consistente quota di canoni aggiuntivi applicati al triennio di programmazione 2025/2027 (come dato evincere dagli elenchi delle *“entrate e spese non ricorrenti e di sviluppo economico”* riportato nelle pagine precedenti ed afferenti il triennio considerato).

L'applicazione dei canoni aggiuntivi alla parte corrente del bilancio finanziario è stata effettuata anche avvalendosi della interpretazione del Protocollo d'intesa 2011 ed in particolare nella nota della Provincia Autonoma di Trento – Servizio Autonomie Locali prot. n. S110/12/78605/1.1.2/6-12 dd. 08.02.2012 pervenuta in atti al prot. n. 1070 dd. 13.02.2012 ove si cita testualmente:

a) *“con riferimento alla lettera b) dell'art. 14 “Utilizzo dei proventi derivanti dai canoni aggiuntivi” del Protocollo è stato chiesto alla Commissione di chiarire il concetto di “spesa corrente afferente progetti di sviluppo economico del territorio” e la stessa aveva al tempo deciso che per “progetti di sviluppo economico del territorio” si devono intendere tutte le iniziative realizzate direttamente dai comuni o dagli stessi sostenute che comportino un effetto positivo sullo sviluppo economico del territorio, vale a dire iniziative in grado di stimolare o mantenere, direttamente o indirettamente, un certo livello di attività economica e di occupazione locale” (...).*

E ancora

b) *“La Commissione ha deciso che per “misure e interventi di miglioramento ambientale” si devono intendere tutte le iniziative realizzate direttamente dalle Comunità/Comuni o sostenute dai medesimi enti che comportino un miglioramento ambientale, vale a dire iniziative direttamente mirate a ripristinare e a migliorare le qualità ecologiche, ambientali e paesaggistiche dei corsi d'acqua, dei loro affluenti e degli alvei fluviali interessati dalle attività di derivazione idroelettrica, oltre che dei luoghi posti nelle immediate vicinanze” (...).*

Per quanto sopra esposto ed a pareggio della parte corrente è stata applicata al bilancio finanziario 2025/2027 una quota di canoni aggiuntivi nelle risultanze contabili di seguito specificate e iscritte al codice di entrata 40200.01.01073 - Canoni aggiuntivi di cui alla lett. a) dell'art. 1 bis, comma 15 quater della l.p. 06.03.1998, n. 4 (quota destinata al finanziamento della spesa corrente e spese non ricorrenti):

* Euro 607.500,00 per l'annualità 2025

* Euro 486.500,00 per l'annualità 2026

* Euro 486.500,00 per l'annualità 2027

Le suddette entrate vanno a finanziare spese non ricorrenti e spese legate allo sviluppo economico incluso il differenziale di spesa che resta a carico dell'ente per la gestione dell'impianto natatorio di valle e del centro wellness a Condino. Tale differenziale di spesa, calcolato su tutto il triennio di riferimento al bilancio di previsione e pure evidenziato negli elenchi riportati nelle pagine precedenti, è finanziabile sulle risorse in parola rientrando lo stesso nell'alveo del concetto di *“spesa afferente lo sviluppo economico del territorio”* ovvero a spesa relativa ad iniziative *“realizzate direttamente dai comuni o dagli stessi sostenute che comportino un effetto positivo sullo sviluppo economico del territorio”*, vale a dire iniziative in grado di stimolare o mantenere direttamente o indirettamente un certo livello di attività economica e di occupazione locale.

Il servizio finanziario - in sede di salvaguardia degli equilibri di bilancio da effettuare obbligatoriamente almeno una volta all'anno ed in un'ottica di sostenibilità della spesa in parte corrente anche per gli anni futuri – effettuerà un attento monitoraggio sull'andamento della spesa sulla base di reports e documentazione contabile che verranno richiesti alla partecipata E.S.Co. Bim del Chiese Spa (soggetto gestore dell'impianto natatorio di valle in forza delle convenzione in atti Rep. n. 5/AP dd. 07.07.2015 e successivo atto di integrazione Rep. n. 24/AP dd. 10.06.2019 entrambi in scadenza nel 2024 e del contratto di affidamento del servizio Rep. n. 4/AP dd. 07.07.2015). Per quanto sopra esposto ci si riserva sin da ora di attivare le opportune misure, in collaborazione con l'amministrazione comunale ed i responsabili dei servizi comunali interessati, per non pregiudicare gli equilibri di parte corrente del bilancio.

1.6 **CONSISTENZA FONDI MISSIONE 20 TITOLO 1 DELLA SPESA:**

I criteri adottati per la formazione del fondo in questione nello schema di bilancio 2025/2027, sono stati i seguenti:

- Individuazione delle categorie di entrate che possono dare luogo alla formazione di crediti “dubbi”;
- Calcolo, per ciascuna categoria, della media tra incassi c/competenza e accertamenti ultimi cinque esercizi “chiusi” (dal 2023 e a ritroso fino al 2019 seguendo anche le indicazioni contenute nella circolare del Consorzio dei Comuni Trentini dd. 24.01.2018 e dd. 17.01.2019:

Preme sottolineare che il calcolo del fondo sopra specificato si è innestato (già a decorrere dal 2016) su una situazione contabile nata dalla fusione dei bilanci dei comuni di Condino, Cimego e Brione che, in forza della L.R. 24.07.2015, n. 9, hanno istituito dal 01.01.2016 il comune di Borgo Chiese. La disamina delle “poste a rischio” prese in considerazione ha comportato una aggregazione di dati contabili provenienti da metodi di scritture contabili temporalmente non sempre omogenee (ad esempio il momento di rilevazione contabile afferente l'accertamento dei ruoli patrimoniali dei tre enti cessati non ha seguito lo stesso criterio di imputazione a bilancio e questo ha inevitabilmente comportato nelle procedure di calcolo la considerazione di riscossioni in c/residui come peraltro suggerito nelle faq del Consorzio dei Comuni pubblicate sul portale web dedicato all'Armonizzazione contabile).

Il fondo crediti iscritto nell'attuale bilancio di previsione 2025/2027 nasce dalla disamina degli stanziamenti in entrata cosiddetti “a rischio” come di seguito riportata:

- proventi dal taglio ordinario di boschi: il calcolo a fcde sull'entrata è stato considerato su tutta la previsione triennale 2025/27 ed in considerazione della modica percentuale di rischiosità (come da prospetti sotto riportati);
- proventi afferenti le sanzioni al codice della strada: la “posta a rischio” è stata calcolata in ragione della percentuale dello stanziamento previsto a competenza rapportato alla morosità di “non-incassato” per quinquennio 2019-2023 (ultimi esercizi “chiusi”) e per ogni annualità;
- liste di carico servizi idrici: è stata considerata a ritroso la media quinquennale degli estinti comuni di Condino, Cimego e Brione; la percentuale di morosità evidenzia un buon andamento degli incassi dato dal fatto che il cap. 407 di entrata “ospita” anche poste pregresse incassate con il “criterio di cassa” su ruoli ex Comune di Condino;

- fitti attivi di fabbricati per le somme in riscossione coattiva tramite Trentino Trentino Riscossioni (“Bar Smile nell’abitato di Cimego”): anche in questo caso la “posta a rischio” è stata calcolata in ragione della percentuale dello stanziamento previsto a competenza rapportato alla morosità di “non-incassato” per quinquennio 2019-2023 e per ogni annualità.

Per quanto riguarda la quota accantonata del Fondo Crediti di Dubbia Esigibilità iscritta a bilancio finanziario 2025/2027 si rinvia all'allegato di seguito riportato per la puntuale individuazione dei capitoli di entrata che hanno generato l'accantonamento in parola.

Preme specificare, ai sensi del “PRINCIPIO CONTABILE APPLICATO CONCERNENTE LA CONTABILITA' FINANZIARIA” di cui all'Allegato A/2 del D.lgs. 118/2011, che non tutti i capitoli di entrata elencati ai titoli 1, 2, 3, 4 e 9 del bilancio finanziario 2025/2027 ([come da elenco sotto riportato](#)) hanno concorso alla formazione dell'accantonamento sopra specificato in quanto riconducibili a:

- entrate derivanti da crediti di altre amministrazioni pubbliche (capitoli ai titoli 2 e 4);
- entrate di cui al titolo 3 che *sulla base dei principi contabili di cui al paragrafo 3.7, sono accertate per cassa*);
- entrate riconducibili ai “servizi conto terzi” di cui al titolo 9 (in questo caso preme ribadire che i servizi per conto di terzi e le partite di giro comprendono le transazioni poste in essere per conto di altri soggetti in assenza di qualsiasi discrezionalità ed autonomia decisionale da parte dell’ente, quali quelle effettuate come sostituto di imposta. Non comportando discrezionalità ed autonomia decisionale, le operazioni per conto di terzi non hanno natura autorizzatoria.

Quanto sopra risulta specificato nell'allegato al bilancio di previsione 2025/2027 compilato con le modalità di calcolo e percentuali di accantonamento indicate dal Consorzio dei Comuni Trentini con circolari dd. 24.01.2018 e dd. 17.01.2019, dalla normativa attualmente in vigore come indicata in premessa e da dettaglio riportato nei seguenti prospetti:

Comune di Borgo Chiese (TN)

Fondo crediti di dubbia esigibilità (FCDE) bilancio di previsione "TECNICO" 2025/2027

4

IMPOSTA IMMOBILIARE SEMPLICE - IM.I.S. DA ATTIVITA' DI ACCERTAMENTO E ANNI PREGRESSI (cap. 6) titolo 1/e TIP.101										
anni	accertamenti	riscossioni	somme da riscuotere	morosità in %	stanziamento anno 2025	stanziamento anno 2026	stanziamento anno 2027	FCDE anno 2025 (100%)	FCDE anno 2026 (100%)	FCDE anno 2027 (100%)
2012	-	-	-	0,00%	-	-	-	-	-	-
2013	-	-	-	0,00%						
2014	-	-	-	0,00%						
2015	-	-	-	0,00%						
2016	64.120,43	64.120,43	-	0,00%						
2017	-	-	-	#DIV/0!						
2018	21.503,06	1.113,06	20.390,00	94,82%						
2019	20.892,00	20.892,00	-	0,00%						
2020	24.138,00	2.215,00	21.923,00	90,82%						
2021	22.015,40	2.831,79	19.183,61	87,14%						
2022	15.158,00	3.407,00	11.751,00	77,52%						
2023	31.330,00	7.353,00	23.977,00	76,53%						
totale	113.533,40	36.698,79	76.834,61	67,68%						

IMUP da attività di liquidazione e accertamento (cap. 18 ex Brione, cap. 11 ex Cimago e codice 10101.06.00017) titolo 1/e TIP.101										
anni	accertamenti	riscossioni	somme da riscuotere	morosità in %	stanziamento anno 2025	stanziamento anno 2026	stanziamento anno 2027	FCDE anno 2025 (100%)	FCDE anno 2026 (100%)	FCDE anno 2027 (100%)
2012	-	-	-	0,00%	-	-	-	-	-	-
2013	10.851,37	10.851,37	-	0,00%						
2014	4.519,16	4.519,16	-	0,00%						
2015	19.627,31	19.627,31	-	0,00%						
2016	50.790,16	50.790,16	-	0,00%						
2017	75.049,02	59.702,85	15.346,17	20,45%						
2018	19.473,50	11.288,19	8.185,31	42,03%						
2019	9.242,07	9.242,07	-	0,00%						
2020	1.586,00	1.353,00	233,00	14,69%						
2021	-	-	-	#DIV/0!						
2022	-	191,92	191,92	#DIV/0!						
2023	-	-	-	#DIV/0!						
totale	10.828,07	10.786,99	41,08	0,38%						

Comune di Borgo Chiese (TN)

Fondo crediti di dubbia esigibilità (FCDE) bilancio di previsione "TECNICO" 2025/2027

PROVENTI DAL TAGLIO DI LEGNAME ORDINARIO+SCHIANTATO (CONVENZIONE "SCHIANTI-EMERGENZA FORESTE 2018" REP. N. 119/AP/2019) (RILEVANTE AI FINI IVA) (cap. 505+506 dal 2020) titolo 3/e TIP. 500										
anni	accertamenti	riscossioni	da riscuotere	morosità in %	stanziamento anno 2025	stanziamento anno 2026	stanziamento anno 2027	FCDE anno 2025 (100%)	FCDE anno 2026 (100%)	FCDE anno 2027 (100%)
2012	-	-	-	0,00%	120.000,00	110.000,00	100.000,00	2.917,60	2.674,47	2.431,34
2013	156.102,34	136.722,34	19.380,00	12,41%						
2014	62.949,81	34.942,25	28.007,56	44,49%						
2015	202.647,71	202.954,46	- 306,75	-0,15%						
2016	135.243,32	135.164,02	79,30	0,06%						
2017	122.643,10	104.861,45	17.781,65	14,50%						
2018	28.102,44	4.417,58	23.684,86	84,28%						
2019	253.225,56	252.597,27	628,29	0,25%						
2020	141.461,31	141.388,11	73,20	0,05%						
2021	97.510,69	87.831,09	9.679,60	9,93%						
2022	226.362,54	221.734,26	4.628,28	2,04%						
2023	277.226,52	268.024,96	9.201,56	3,32%						
totale	995.786,62	971.575,69	24.210,93	2,43%						

Sanzioni amministrative per violazione cds (codice 30200.03.00360) titolo 3/e TIP. 200										
anni	accertamenti	riscossioni	somme da riscuotere	morosità in %	stanziamento anno 2025	stanziamento anno 2026	stanziamento anno 2027	FCDE anno 2025 (100%)	FCDE anno 2026 (100%)	FCDE anno 2027 (100%)
2012	-	-	-	0,00%	9.000,00	9.000,00	9.000,00	4.798,10	4.798,10	4.798,10
2013	5.527,35	5.527,35	-	0,00%						
2014	6.844,50	6.590,03	254,47	3,72%						
2015	10.061,22	10.315,69	- 254,47	-2,53%						
2016	17.343,83	17.343,83	-	0,00%						
2017	25.885,52	22.185,68	3.699,84	14,29%						
2018	20.598,87	20.598,87	-	0,00%						
2019	24.750,79	8.576,26	16.174,53	65,35%						
2020	7.853,83	7.853,83	-	0,00%						
2021	7.421,01	7.421,01	-	0,00%						
2022	34.461,41	4.808,71	29.652,70	86,05%						
2023	20.501,17	15.688,04	4.813,13	23,48%						

totale	94.988,21	44.347,85	50.640,36	53,31%						
--------	-----------	-----------	-----------	--------	--	--	--	--	--	--

Ruoli Idrici (capitoli vari ex Cimego e vari Borgo Chiese) titolo 3/e TIP. 100 (dal 01.01.2022 considerata sommatoria capitoli entrata 407, 408, 409)										
anni	accertamenti	riscossioni	somme da riscuotere	morosità in %	stanziamento anno 2025	stanziamento anno 2026	stanziamento anno 2027	FCDE anno 2025 (100%)	FCDE anno 2026 (100%)	FCDE anno 2027 (100%)
2012			-	0,00%	250.000,00	250.000,00	250.000,00	5.000,00	5.000,00	5.000,00
2013	185.584,30	186.864,78	- 1.280,48	-0,69%						
2014	185.965,26	187.147,44	- 1.182,18	-0,64%						
2015	203.831,15	201.375,51	2.455,64	1,20%						
2016	358.299,94	364.015,56	- 5.715,62	-1,60%						
2017	221.792,93	240.340,25	- 18.547,32	-8,36%						
2018	213.131,43	220.764,40	- 7.632,97	-3,58%						
2019	219.480,88	206.805,59	12.675,29	5,78%						
2020	222.299,72	221.064,16	1.235,56	0,56%						
2021	250.642,48	224.891,85	25.750,63	10,27%						
2022	243.521,27	23.136,90	220.384,37	90,50%						
2023	233.733,71	12.532,27	221.201,44	94,64%						
totale	1.169.678,06	688.430,77	481.247,29	41,14%						

FITTI ATTIVI DI FABBRICATI (RILEVANTE AI FINI IVA) (codice di bilancio 30100.03.00490) titolo 3/e TIP. 100

anni	accertamenti	riscossioni	somme da riscuotere	morosità in %	stanziamento anno 2025	stanziamento anno 2026	stanziamento anno 2027	FCDE anno 2025 (100%)	FCDE anno 2026 (100%)	FCDE anno 2027 (100%)
2012			-	0,00%	22.000,00	22.000,00	22.000,00	545,83	545,83	545,83
2013	46.687,72	46.212,59	475,13	1,02%						
2014	32.812,71	34.388,37	- 1.575,66	-4,80%						
2015	31.069,66	31.952,17	- 882,51	-2,84%						
2016	25.461,68	23.961,81	1.499,87	5,89%						
2017	25.424,60	24.130,48	1.294,12	5,09%						
2018	23.062,25	21.760,52	1.301,73	5,64%						
2019	21.369,47	21.369,47	-	0,00%						
2020	19.031,22	19.031,22	-	0,00%						
2021	18.810,23	18.810,23	-	0,00%						
2022	19.024,12	19.024,12	-	0,00%						
2023	22.166,73	19.675,73	2.491,00	11,24%						
totale	100.401,77	97.910,77	2.491,00	2,48%						

Totale

anni	accertamenti	riscossioni	somme da riscuotere	morosità in %	stanziamento anno 2025	stanziamento anno 2026	stanziamento anno 2027	FCDE anno 2025 (100%)	FCDE anno 2026 (100%)	FCDE anno 2027 (100%)
2012	-	-	-	0,00%	401.000,00	391.000,00	381.000,00	13.261,53	13.018,40	12.775,27
2013	404.753,08	386.178,43	18.574,65	4,59%						
2014	293.091,44	267.587,25	25.504,19	8,70%						
2015	467.237,05	466.225,14	1.011,91	0,22%						
2016	651.259,36	655.395,81	- 4.136,45	-0,64%						
2017	470.795,17	451.220,71	19.574,46	4,16%						
2018	325.871,55	279.942,62	45.928,93	14,09%						
2019	548.960,77	519.482,66	29.478,11	5,37%						
2020	416.370,08	392.905,32	23.464,76	5,64%						
2021	396.399,81	341.785,97	54.613,84	13,78%						
2022	538.527,34	272.302,91	266.224,43	49,44%						
totale	2.226.129,55	1.806.419,48	419.710,07	18,85%						

ELENCO CAPITOLI DI ENTRATA ESCLUSI
DAL CALCOLO DEL FONDO CREDITI DI DUBBI ESIGIBILITA'
(BILANCIO PREV. 2025/2027) relativi alle seguenti poste:

- entrate derivanti da crediti di altre amministrazioni pubbliche (capitoli ai titoli 2 e 4);
- entrate di cui al titolo 3 che *sulla base dei principi contabili di cui al paragrafo 3.7, sono accertate per cassa*;
- entrate riconducibili ai “servizi conto terzi” di cui al titolo 9 (in questo caso preme ribadire che i servizi per conto di terzi e le partite di giro comprendono le transazioni poste in essere per conto di altri soggetti in assenza di qualsiasi discrezionalità ed autonomia decisionale da parte dell’ente, quali quelle effettuate come sostituto di imposta. Non comportando discrezionalità ed autonomia decisionale, le operazioni per conto di terzi non hanno natura autorizzatoria.

Escluso dall'FCDE	Capitolo	Descrizione	Titolo	Tipologia	Categoria
Escluso	10101.03.10015	ATTRIBUZIONE GETTITO IRPEF	1	101	3
Escluso	10101.06.00005	IMPOSTA IMMOBILIARE SEMPLICE - IM.I.S.	1	101	6
Escluso	10101.06.00007	IMPOSTA IMMOBILIARE SEMPLICE - IMIS ANNI PREGRESSI (entrata non ricorrente)	1	101	6
Escluso	10101.06.00010	I.MU.P. - IMPOSTA MUNICIPALE PROPRIA	1	101	6
Escluso	10101.06.00018	I.M.U.P. DA ATTIVITA' DI LIQUIDAZIONE, ACCERTAMENTO E CONTROLLO ANNI PRECEDENTI (ENTRATA NON RICORRENTE)	1	101	6
Escluso	10101.06.00019	IMPOSTA COMUNALE SUGLI IMMOBILI DA ATTIVITA' DI LIQUIDAZIONE E ACCERTAMENTO ANNI PRECEDENTI	1	101	6
Escluso	10101.06.10003	IMPOSTA MUNICIPALE PROPRIA	1	101	6
Escluso	10101.06.10005	IMPOSTA COMUNALE IMMOBILI I.C.I.	1	101	6
Escluso	10101.06.10008	IMPOSTA IMMOBILIARE SEMPLICE (IMIS)	1	101	6
Escluso	10101.06.10010	IMPOSTA COMUNALE SUGLI IMMOBILI ANNI PREGRESSI	1	101	6
Escluso	10101.06.10011	IMUP ANNI PREGRESSI	1	101	6
Escluso	10101.06.20010	I.M.U.P. - IMPOSTA MUNICIPALE PROPRIA	1	101	6
Escluso	10101.06.20016	I.C.I. - IMPOSTA COMUNALE IMMOBILIARE	1	101	6
Escluso	10101.06.20017	I.C.I. DA ACCERTAMENTI SU ANNUALITA' PREGRESSE	1	101	6
Escluso	10101.06.20018	I.M.U.P. DA ATTIVITA' DI LIQUIDAZIONE E ACCERTAMENTO ANNUALITA' PREGRESSE	1	101	6
Escluso	10101.51.10050	TASSA PER LA RACCOLTA E TRASPORTO DEI RIFIUTI SOLIDI URBANI R.R.S.U.	1	101	51
Escluso	10101.51.10051	ADDIZIONALE E.C.A. SU RUOLO R.S.U.	1	101	51
Escluso	10101.51.10053	RECUPERO SOMME COSTO DISCARICA	1	101	51
Escluso	10101.52.20053	TASSA PER OCCUPAZIONE PERMANENTE SPAZI E AREE PUBBLICHE	1	101	52
Escluso	10101.52.20054	TASSA PER OCCUPAZIONE TEMPORANEA SPAZI E AREE PUBBLICHE	1	101	52
Escluso	10101.53.00020	IMPOSTA COMUNALE SULLA PUBBLICITA'	1	101	53

Escluso dall'FCDE	Capitolo	Descrizione	Titolo	Tipologia	Categoria
Escluso	10101.53.00090	DIRITTI SULLE PUBBLICHE AFFISSIONI	1	101	53
Escluso	10101.53.10090	DIRITTI SULLE PUBBLICHE AFFISSIONI	1	101	53
Escluso	10101.53.20020	IMPOSTA COMUNALE SULLA PUBBLICITA'	1	101	53
Escluso	10101.53.20090	DIRITTI SULLE PUBBLICHE AFFISSIONI	1	101	53
Escluso	10101.76.00015	TASI	1	101	76
Escluso	10101.76.00022	TASI DA ATTIVITA' DI LIQUIDAZIONE, ACCERTAMENTO E CONTROLLO ANNI PRECEDENTI	1	101	76
Escluso	10101.76.20013	TASI	1	101	76
Escluso	10101.76.20019	TASI DA ATTIVITA' DI LIQUIDAZIONE E ACCERTAMENTO ANNI PRECEDENTI	1	101	76
Escluso	10101.98.00060	TASSA PER L'AMMISSIONE A CONCORSI PER POSTI DI RUOLO	1	101	98
Escluso	10101.98.10006	TASSA SERVIZI INDIVISIBILI - TASI	1	101	98
Escluso	10101.98.10080	TASSA CONCORSO	1	101	98
Escluso	10101.98.20085	TASSA SUI SERVIZI INDIVISIBILI (TASI)	1	101	98
Escluso	10101.99.20080	GETTITO DA MAGGIORAZIONE TA.R.E.S.	1	101	99
Escluso	10104.08.00050	GETTITO DA MAGGIORAZIONE TA.R.E.S..	1	104	8
Escluso	10104.08.10054	MAGGIORAZIONE TARES	1	104	8
Escluso	20101.01.00111	CONTRIBUTO AI SENSI DELL'ART.2, CO.11 DELLA L.244/2007	2	101	1
Escluso	20101.01.00154	CONTRIBUTO DELLA PROVINCIA PER SANIFONDS DIPENDENTI	2	101	1
Escluso	20101.01.00210	CONTRIBUTI STATALI PER INIZIATIVE PROMOSSE DALLA BIBLIOTECA COMUNALE	2	101	1
Escluso	20101.01.00649	RIMBORSI SPESE PER CONSULTAZIONI ELETTORALI	2	101	1
Escluso	20101.01.20733	RIMBORSO SPESE PER CONSULTAZIONI ELETTORALI	2	101	1
Escluso	20101.01.20734	RIMBORSI ISTAT PER CENSIMENTI E RILEVAZIONI STATISTICHE	2	101	1
Escluso	20101.01.20740	TRASFERIMENTI CORRENTI DA PARTE DI ORGANISMI COMUNITARI ED INTERNAZIONALI	2	101	1

Escluso dall'FCDE	Capitolo	Descrizione	Titolo	Tipologia	Categoria
(CAPITOLO CON STANZIAMENTO A ZERO PER ALLEGATO E) DEL BILANCIO					
Escluso	20101.01.20750	CONTRIBUTO AI SENSI DEL D.M. 18.10.2017, ART. 1 CO. 2, LETT. A (OSPITALITA' RICHIEDENTI ASILO)	2	101	1
Escluso	20101.02.00141	FONDO PEREQUATIVO	2	101	2
Escluso	20101.02.00142	FONDO PEREQUATIVO ANNO 2015 (COMUNE DI CIMEGO) - CORRETTIVO PER IMIS CENTRALE	2	101	2
Escluso	20101.02.00143	FONDO PER IL SOSTEGNO DI SPECIFICI SERVIZI COMUNALI	2	101	2
Escluso	20101.02.00144	FONDO AMMORTAMENTO MUTUI	2	101	2
Escluso	20101.02.00145	FONDO PEREQUATIVO (TRASFERIMENTO COMPENSATIVO "IMBULLONATI" ANNI 2016 E 2017)-ENTRATA NON RICORRENTE	2	101	2
Escluso	20101.02.00146	CONTRIBUTO DELLA PROVINCIA IN CONTO ANNUALITA' SUL P.S.R.	2	101	2
Escluso	20101.02.00147	FONDO INVESTIMENTI	2	101	2
Escluso	20101.02.00151	CONTRIBUTI IN CONTO ANNUALITA' SUL FONDO DI RILEVANZA PROVINCIALE (ART.16 L.P. 36/93)	2	101	2
Escluso	20101.02.00153	CONTRIBUTO DELLA PROVINCIA PER UTILIZZAZIONI BOSCHIVE L.P. 16.12.1986, N. 33 E S.M.	2	101	2
Escluso	20101.02.00155	CONTRIBUTO ANNUALE DALLA REGIONE A SEGUITO FUSIONE COMUNE BORGO CHIESE	2	101	2
Escluso	20101.02.00156	QUOTA PARI ALLO 0,5 PER MILLE DELL'IRE	2	101	2
Escluso	20101.02.00157	CONTRIBUTO DEL CONSORZIO BIM DEL CHIESE PER L'INIZIATIVA "LIBERFEST" PROMOSSA DALLA BIBLIOTECA COMUNALE	2	101	2
Escluso	20101.02.00158	CONTRIBUTI DEL CONSORZIO B.I.M. DEL CHIESE PER INIZIATIVE PROMOSSE DALLA BIBLIOTECA COMUNALE	2	101	2
Escluso	20101.02.00750	CONCORSO DEGLI ALTRI ENTI DEL TERRITORIO ALLE SPESE DI FUNZIONAMENTO DELL'IMPIANTO NATATORIO DI VALLE	2	101	2
Escluso	20101.02.00760	TRASFERIMENTO QUOTE I.P.S. SU PERSONALE IN QUIESCENZA (ENTRATA NON RICORRENTE)	2	101	2
Escluso	20101.02.10135	F.DO PROV.LE A COPERTURA IND.VACANZA CONTRATTUALE E PROGR.NI ORIZZONTALI - FONDC PEREQUATIVO	2	101	2
Escluso	20101.02.10136	FONDO PROV.LE SOPPRESSIONE ADDIZIONALE ACCISA SU ENERGIA ELETTRICA - FONDO	2	101	2

Escluso dall'FCDE	Capitolo	Descrizione	Titolo	Tipologia	Categoria
		PEREQUATIVO			
Escluso	20101.02.10137	CONTRIBUTO PROV.LE SUL FONDO PEREQUATIVO PER EMERGENZA NEVE (ENTRATA U/TANTUM)	2	101	2
Escluso	20101.02.10138	CONTRIBUTO PROV.LE INCENTIVO GESTIONE ASSOCIATA SERVIZIO TECNICO (FONDO PEREQUATIVO)	2	101	2
Escluso	20101.02.10139	FONDO PROVINCIALE PER A COPERTURA ONERI PERMESSI AMMINISTRATORI L.P. 36/93 ART. 6 COMMA 4	2	101	2
Escluso	20101.02.10140	CONTRIBUTO PROV.LE A COPERTURA ONERI STRAORDINARI (FONDO PEREQUATIVO) - ENTRATA U/TANTUM	2	101	2
Escluso	20101.02.10141	CONTRIB. PROV.LE - FONDO PEREQUATIVO	2	101	2
Escluso	20101.02.10142	TRASFERIMENTO COMPENSATIVO RATA ABITAZIONE PRINCIPALE (FONDO PEREQUATIVO)	2	101	2
Escluso	20101.02.10160	CONTRIBUTO DELLA PROVINCIA PER LA GESTIONE SCUOLA D'INFANZIA	2	101	2
Escluso	20101.02.10640	RIMBORSO SPESE SERVIZIO SEGRETERIA COMUNALE IN CONVENZIONE	2	101	2
Escluso	20101.02.10650	RIMBORSO SPESE UFFICIO TECNICO IN CONVENZIONE	2	101	2
Escluso	20101.02.10666	RIMBORSO DAL COMPENSATORIO DELLE GIUDICARIE TARIFFA IGIENE AMBIENTALE (T.I.A) A COPERTURA COSTI FISSI A CARICO COMUNE	2	101	2
Escluso	20101.02.20140	CONTRIBUTO PROVINCIALE PER UTILIZZAZIONI BOSCHIVE L.P. 16/12/1986 N.33 E S.M. (entrata non ricorrente)	2	101	2
Escluso	20101.02.20142	CONTRIBUTI IN ANNUALITA' SUL FONDO DI RILEVANZA PROVINCIALE (ART.16 L.P.36/93)	2	101	2
Escluso	20101.02.20144	FONDO PEREQUATIVO	2	101	2
Escluso	20101.02.20156	QUOTA PARI ALLO 0,5 PER MILLE DELL'IRE	2	101	2
Escluso	20101.02.20157	TRASFERIMENTI PER FUNZIONI DELEGATE DALLA REGIONE (CAPITOLO CON STANZIAMENTO A ZERO PER ALLEGATO F) DEL BILANCIO	2	101	2
Escluso	20101.02.20158	TRASFERIMENTO COMPENSATIVO EX FIM PER RECUPERO QUOTA ANNUALE DEBITO RESIDUO ESTINTO ANTICIPATAMENTE DAGLI EX COMUNI DI CIMEGO E CONDINO (giro interno)	2	101	2
Escluso	20102.01.10680	RECUPERO SPESE DI RICOVERO DA OSPITI PRESSO CASE DI RIPOSO	2	102	1

Escluso dall'FCDE	Capitolo	Descrizione	Titolo	Tipologia	Categoria
Escluso	20103.02.10210	CONTRIBUTO DA TESORERIA	2	103	2
Escluso	20103.02.10736	BONUS ASM BRESCIA PER DISTRIBUZIONE GAS	2	103	2
Escluso	30100.01.10030	ADDIZIONALE SU CONS.ENERGIA ELETTRICA	3	100	1
Escluso	30100.01.20030	ADDIZIONALE SUL CONSUMO DI ENERGIA ELET.	3	100	1
Escluso	30100.02.00300	DIRITTI DI SEGRETERIA SU CONTRATTI	3	100	2
Escluso	30100.02.00301	DIRITTI DI SEGRETERIA SU CONCESSIONI EDILIZIE	3	100	2
Escluso	30100.02.00302	DIRITTI DI NOTIFICA	3	100	2
Escluso	30100.02.00312	DIRITTI DI SEGRETERIA SU CERTIFICATI	3	100	2
Escluso	30100.02.00315	DIRITTI PER RILASCIO DI CARTE D'IDENTITA E ALTRI DIRITTI DELL'UFFICIO ANAGRAFE/STATO CIVILE	3	100	2
Escluso	30100.02.00322	PROVENTI DI SERVIZI COMUNALI DIVERSI	3	100	2
Escluso	30100.02.00400	PROVENTI DA CORSI VARI PROMOSSI DALLA BIBLIOTECA	3	100	2
Escluso	30100.02.00403	RILASCIO PERMESSI PER RACCOLTA FUNGHI.	3	100	2
Escluso	30100.02.00410	PROVENTI DELLA PISCINA COMUNALE ANNESSA AL CENTRO SCOLASTICO (RILEVANTE AI FINI IVA)	3	100	2
Escluso	30100.02.00411	RIMBORSI E RECUPERI VARI PER UTILIZZO PALESTRA SCOLASTICA E RELATIVI IMPIANTI	3	100	2
Escluso	30100.02.00455	PROVENTI DEI SERVIZI CIMITERIALI DIVERSI - RIMBORSI TARIFFE PER INUMAZIONI, ESUMAZIONI, CREMAZIONI E COLLOCAZIONE IN LOCULI OSSARI	3	100	2
Escluso	30100.02.00457	PROVENTI DEI SERVIZI CIMITERIALI - CONCESSIONI ULTRA ANNUALI ED ILLUMINAZ. VOTIVE	3	100	2
Escluso	30100.02.10250	RECUPERO CONTRIBUTI A CARICO AMMINISTRATORI D.LGS. 267/2000	3	100	2
Escluso	30100.02.10300	DIRITTI DI SEGRETERIA SU CERTIFICATI	3	100	2
Escluso	30100.02.10305	DIRITTI DI SEGRETERIA SU CONTRATTI	3	100	2
Escluso	30100.02.10315	DIRITTI PER IL RILASCIO CARTE IDENTITA'	3	100	2

Escluso dall'FCDE	Capitolo	Descrizione	Titolo	Tipologia	Categoria
Escluso	30100.02.10390	PROVENTI DEI SERV. CIMITERIALI DIVERSI	3	100	2
Escluso	30100.02.10397	PROVENTI DALLA DISCARICA MATERIALI INERTI	3	100	2
Escluso	30100.02.10402	DIRITTI DI SEGRETERIA SU CONCESSIONI EDILIZIE	3	100	2
Escluso	30100.02.10406	PROVENTI DAL SERVIZIO ACQUEDOTTO: RUOLO ANNO 2006 - ENTRATA U/TANTUM -	3	100	2
Escluso	30100.02.10670	PROVENTI DA CORSI DI INFORMATICA	3	100	2
Escluso	30100.02.10695	PROVENTI DALLE MENSE E REFEZIONE SCOLASTICA (RILEVANTE AI FINI IVA)	3	100	2
Escluso	30100.02.10696	RIMBORSI DA COMUNE DI CASTEL CONDINO E FAMIGLIE PER CORSO "MUSICA GIOCANDO"	3	100	2
Escluso	30100.02.10729	RECUPERO SPESE ILLUMINAZIONE PER UTILIZZO CAMPO SPORTIVO IN LOC. AL PONTE	3	100	2
Escluso	30100.03.00340	SOVRACCANONE DERIVAZIONE ACQUA PER ENERGIA ELETTRICA	3	100	3
Escluso	30100.03.00398	PROVENTI DISCARICA INERTI "LOC. SOPIAZZE" (RILEVANTE AI FINI IVA)	3	100	3
Escluso	30100.03.00483	CANONE PER L'OCCUPAZIONE PERMANENTE DI SPAZI E AREE PUBBLICHE.	3	100	3
Escluso	30100.03.00484	CANONE PER L'OCCUPAZIONE TEMPORANEA DI SPAZI E AREE PUBBLICHE.	3	100	3
Escluso	30100.03.00485	FITTI ATTIVI DI FONDI RUSTICI (RILEVANTE AI FINI IVA)	3	100	3
Escluso	30100.03.00490	FITTI ATTIVI DI FABBRICATI (RILEVANTE AI FINI IVA)	3	100	3
Escluso	30100.03.00491	FITTO AZIENDA/BAR BICIGRILL (RILEVANTE AI FINI IVA)	3	100	3
Escluso	30100.03.00492	FITTO AGRITURISMO "RIO CAINO" (RILEVANTE AI FINI IVA)	3	100	3
Escluso	30100.03.10485	FITTI ATTIVI DI FONDI RUSTICI	3	100	3
Escluso	30100.03.10490	FITTI ATTIVI DI FABBRICATI	3	100	3
Escluso	30100.03.10495	FITTI ATTIVI TERRENI AREA ARTIGIANALE	3	100	3
Escluso	30400.03.00540	DIVIDENDI E UTILI DI SOCIETA'	3	400	3
Escluso	30400.03.10555	DIVIDENDI DA SOCIETA' PRIMIERO ENERGIA SPA	3	400	3
Escluso	30400.03.10556	DIVIDENDI DA SOCIETA' PARTECIPATE	3	400	3

Escluso dall'FCDE	Capitolo	Descrizione	Titolo	Tipologia	Categoria
Escluso	30400.03.20540	DIVIDENDI DI SOCIETA'	3	400	3
Escluso	30400.99.00530	INTERESSI ATTIVI MATURATI SUL CONTO DI TESORERIA E GIACENZE CANONI AGGIUNTIVI	3	400	99
Escluso	30500.02.10731	FONDO ROTAZIONE PROGETTAZIONE PERSONALE INTERNO	3	500	2
Escluso	30500.99.00345	INCENTIVI E CONTRIBUTI DA GSE S.P.A. DA IMPIANTI FOTOVOLTAICI	3	500	99
Escluso	30500.99.00346	INCENTIVI DA GSE SPA PER ENERGIA ELETTRICA PRODOTTA DAGLI IMPIANTI MINI-IDROELETTRICI (RILEVANTE AI FINI IVA)	3	500	99
Escluso	30500.99.00487	CONCESSIONE IN USO TERRENO PER INSTALLAZIONE STAZIONE RADIOBASE	3	500	99
Escluso	30500.99.00510	PROVENTI DALLA GESTIONE DELLA CAVA "ISOI"	3	500	99
Escluso	30500.99.00640	RIMBORSO SPESE SERVIZIO SEGRETERIA COMUNALE IN CONVENZIONE	3	500	99
Escluso	30500.99.00645	RECUPERO SPESE DI RISCALDAMENTO, ILLUMINAZIONE, ECC. FABBRICATI	3	500	99
Escluso	30500.99.00647	RIMBORSI ISTAT PER CENSIMENTI E RILEVAZIONI STATISTICHE	3	500	99
Escluso	30500.99.00660	RIMBORSO SPESE GAS METANO PER ALIMENTAZIONE STAZIONE SOCCORSO TELERISCALDAMENTO	3	500	99
Escluso	30500.99.00737	RIMBORSO DEL CONCESSIONARIO CAVA ISOI SPESE SOSTENUTE DAL COMUNE	3	500	99
Escluso	30500.99.00738	SOVVENZIONI DEL TESORIERE	3	500	99
Escluso	30500.99.00739	BONUS PER MANCATO RITIRO ENERGIA PRIMIERO ENERGIA SPA (RILEVANTE AI FINI IVA)	3	500	99
Escluso	30500.99.00740	CONCORSI, RIMBORSI E RECUPERI VARI	3	500	99
Escluso	30500.99.00743	IVA SPLIT PAYMENT E REVERSE CHARGE DA ATTIVITA' COMMERCIALI	3	500	99
Escluso	30500.99.00745	RIMBORSO SPESE GESTIONE CONSORZIO VIGILANZA BOSCHIVA	3	500	99
Escluso	30500.99.00749	COMPARTECIPAZIONE DEL CONSORZIO BIM DEL CHIESE ALLE SPESE DI GESTIONE DEL CENTRO ACQUATICO DI CONDINO	3	500	99
Escluso	30500.99.00751	RIMBORSO DALLA COMUNITA' DEI COSTI DEL SERVIZIO DI PULIZIA E SPAZZAMENTO STRADE E DEGLI ALTRI DI CUI AL PIANO FINANZIARIO T.I.A. (RILEVANTE AI FINI IVA)	3	500	99
Escluso	30500.99.00755	RECUPERO IMPORTI PER RINUNCIA GETTONI DI PRESENZA CONSIGLIERI COMUNALI	3	500	99

Escluso dall'FCDE	Capitolo	Descrizione	Titolo	Tipologia	Categoria
Escluso	30500.99.10505	PROVENTI DA TAGLIO ORDINARIO DI BOSCHI	3	500	99
Escluso	30500.99.10700	RECUPERO IVA COMMERCIALE A CREDITO	3	500	99
Escluso	30500.99.10730	RECUPERO SPESE RISCALDAMENTO, ILLUMINAZ. ECC. DA AFFITTUARI LOCALI COMUNALI	3	500	99
Escluso	30500.99.10735	CONCORSI E RIMBORSI O RECUPERI VARI	3	500	99
Escluso	30500.99.20735	RIMBORSO DALLA COMUNITA' DEI COSTI DEL SERVIZIO DI PULIZIA E SPAZZAMENTO STRADE E DEGLI ALTRI DI CUI AL PIANO FINANZIARIO T.I.A.	3	500	99
Escluso	30500.99.20736	RIMBORSO SPESE OPERAIO IN CONVENZIONE	3	500	99
Escluso	30500.99.20737	BONUS PER MANCATO RITIRO ENERGIA PRIMIERO ENERGIA SPA	3	500	99
Escluso	30500.99.20738	SOVVENZIONE DEL TESORIERE	3	500	99
Escluso	30500.99.20739	CONCORSI, RIMBORSI E RECUPERI VARI	3	500	99
Escluso	40100.02.10020	IMP. COMUNALE SULLA PUBBLICITA'	4	100	2
Escluso	40100.02.20005	IM.I.S.	4	100	2
Escluso	40200.01.01141	CONTRIBUTO DELLA PROVINCIA EX ART.16 L.P. 36/93 PER LAVORI DI REALIZZAZIONE IMPIANTO NATATORIO DI VALLE	4	200	1
Escluso	40200.01.01150	CONTRIBUTO IN C/CAPITALE DELLA PROVINCIA EX L.P. 2/92 PER SOMMA URGENZA STRADA VAL AVERTA	4	200	1
Escluso	40200.01.01155	CONTRIBUTO IN CONTO CAPITALE DELLA PROVINCIA PER LAVORI DI REALIZZAZIONE NUOVA CASERMA VIGILI DEL FUOCO VOLONTARI DI CONDINO	4	200	1
Escluso	40200.01.01160	CONTRIBUTO PAT-AGENZIA DEL LAVORO E COMUNITA' DELLE GIUDICARIE PER INTERVENTO 19/LAVORI SOCIALMENTE UTILI	4	200	1
Escluso	40200.01.01161	FONDO PER GLI INVESTIMENTI PROGRAMMATI DAI COMUNI - EX FIM	4	200	1
Escluso	40200.01.01162	FONDO PER GLI INVESTIMENTI PROGRAMMATI DAI COMUNI - BUDGET COMUNALE	4	200	1
Escluso	40200.01.01165	CONTRIBUTO IN CONTO CAPITALE DELLA PROVINCIA EX L.P. 29.05.1980, N. 14 PER REALIZZAZIONE DI UNA RETE DI TELERISCALDAMENTO A SERVIZIO DELLE UTENZE DI PROPRIETA' COMUNALE	4	200	1

Escluso dall'FCDE	Capitolo	Descrizione	Titolo	Tipologia	Categoria
Escluso	40200.01.01166	CONTRIBUTO ANNUALE DELLA REGIONE A SEGUITO DELLA FUSIONE (A RENDICONTAZIONE)	4	200	1
Escluso	40200.01.01167	CONTRIBUTO IN CONTO CAPITALE DELLA PROVINCIA EX ART. 13 L.P. 10.01.1992, N. 2 PER LAVORI DI SOMMA URGENZA A SEGUITO DEL MOVIMENTO FRANOSO IN LOCALITA' PRA' SEROL-COLDOM	4	200	1
Escluso	40200.01.01168	CONTRIBUTO IN CONTO CAPITALE DELLA PROVINCIA PER REVISIONE PIANO DI GESTIONE FORESTALE AZIENDALE DEI BENI SILVO-PASTORALI	4	200	1
Escluso	40200.01.01169	ANTICIPO TRASFERIMENTI PAT PER ESTINZIONE ANTICIPATA	4	200	1
Escluso	40200.01.01170	CONTRIBUTO STRAORDINARIO REGIONALE PER SPESE DI ATTIVAZIONE COMUNE DI BORGO CHIESE	4	200	1
Escluso	40200.01.01171	CONTRIBUTI DEL CONSORZIO BIM DEL CHIESE PER SPESE IN CONTO CAPITALE	4	200	1
Escluso	40200.01.01172	TRASFERIMENTO DA PARTE DEL CONSORZIO BIM DEL CHIESE UTILI DI E.S.CO.	4	200	1
Escluso	40200.01.01173	CONTRIBUTO DELLA COMUNITA' DELLE GIUDICARIE PER VALORIZZAZIONE PARCHI GIOCHI	4	200	1
Escluso	40200.01.11100	RIMBORSO SPESA DAL COMUNE DI CASTEL CONDINO PER AZIONE 10	4	200	1
Escluso	40200.01.11209	RIMBORSO PAT SPESA PER REALIZZAZIONE VIABILITA' A SERVIZIO AREA PER IMPIANTI PRODUTTIVI	4	200	1
Escluso	40200.01.11230	FONDO PER GLI INVESTIM. COMUNALI - EX FONDO INVESTIM. MINORI	4	200	1
Escluso	40200.01.11240	UTILIZZO BUDGET 2006-2010 PER FINANZIAMENTO SPESE D'INVESTIMENTO	4	200	1
Escluso	40200.01.11241	CONTRIBUTO PAT PER PIANO ECONOMICO SILVO PASTORALE	4	200	1
Escluso	40200.01.11243	CONTRIBUTO PROVINCIALE RISANAMENTO MALGA CAMPIELLO	4	200	1
Escluso	40200.01.11245	CONTRIB. PROV.LE PER AGENZIA LAVORO	4	200	1
Escluso	40200.01.11246	CONTRIBUTO PROV.LE A FINANZIAMENTO SPESE D'INVESTIMENTO PER GESTIONE ASSOCIATA SERVIZIO TECNICO	4	200	1
Escluso	40200.01.11247	CONTRIBUTO PROV.LE PER VALORIZZAZIONE RISORSA IDRICA SENTIERO ETNOGRAFICO E MONITORAGGIO SORGENTI	4	200	1
Escluso	40200.01.11248	UTILIZZO BUDGET 2011-2015 PER FINANZIAMENTO SPESE DI INVESTIMENTO	4	200	1

Escluso dall'FCDE	Capitolo	Descrizione	Titolo	Tipologia	Categoria
Escluso	40200.01.11253	CONTRIBUTO PROVINCIALE PER RISTRUTTURAZIONE TETTO PALAZZO CONTESSA	4	200	1
Escluso	40200.01.11255	CONTRIBUTO PROV.LE PER RISTRUTTURAZIONE TETTO SCUOLA D'INFANZIA	4	200	1
Escluso	40200.01.11256	CONTRIBUTO PROV.LE PER RISTRUTTURAZIONE EDIFICIO SCOLASTICO	4	200	1
Escluso	40200.01.11260	UTILIZZO BUDGET 2011-2015 PER FINANZIAMENTO SPESE D'INVESTIMENTO	4	200	1
Escluso	40200.01.11261	UTILIZZO CONTRIBUTI B.I.M. TRIENNIO 2017-2019 PER FINANZIAMENTO SPESE D'INVESTIMENTO	4	200	1
Escluso	40200.01.11262	UTILIZZO CONTRIBUTI B.I.M. TRIENNIO 2014-2016 PER FINANZIAMENTO SPESE D'INVESTIMENTO	4	200	1
Escluso	40200.01.11263	UTILIZZO CONTRIBUTI B.I.M. TRIENNIO 2011-2013 PER FINANZIAMENTO SPESE D'INVESTIMENTO	4	200	1
Escluso	40200.01.11264	UTILIZZO CONTRIBUTI B.I.M. TRIENNIO 2008-2010 PER FINANZIAMENTO SPESE D'INVESTIMENTO	4	200	1
Escluso	40200.01.11270	FINANZIAMENTO REGIONALE PER FUSIONE NUOVO COMUNE DI BORGO CHIESE	4	200	1
Escluso	40200.01.11285	CONTRIBUTO PROVINCIALE PER RIFACIMENTO ILLUMINAZIONE PUBBLICA CENTRO STORICO	4	200	1
Escluso	40200.01.11331	CONTRIBUTO PAT PER LAVORI S.U. SMOTTAMENTO VERSANTE IN LOC. ZOCCHI-LE PORTE	4	200	1
Escluso	40200.01.11341	CONTRIBUTO PROVINCIALE REALIZZAZIONE ACQUEDOTTO LOC. PORTE	4	200	1
Escluso	40200.01.11342	CONTRIBUTO PAT PER REALIZZAZIONE CASERMA VIGILI DEL FUOCO	4	200	1
Escluso	40200.01.11343	CONTRIBUTO PAT PER SISTEMAZIONE CIMITERO	4	200	1
Escluso	40200.01.11344	CONTRIBUTO P.A.T. PER SISTEMAZIONE STRADA RANGO/CAINO	4	200	1
Escluso	40200.01.11346	CONTRIBUTO PROV.LE PER REALIZZAZIONE SDOPPIAMENTO FOGNATURA	4	200	1
Escluso	40200.01.11347	CONTRIBUTO PROVINCIALE SISTEMAZIONE STRADA CIMEGO/CAINO - 1^ PARTE	4	200	1
Escluso	40200.01.11348	CONTRIBUTO PROVINCIALE PER RISANAMENTO E RISTRUTTURAZIONE PALAZZO CONTESSA	4	200	1
Escluso	40200.01.11350	CONTRIBUTO PROVINCIALE RISANAMENTO CASA MARASCALCHI	4	200	1
Escluso	40200.01.11355	CONTRIBUTO PAT ANTICONGIUNTURALE DESTINATO AGLI INVESTIMENTI -MANOVRA	4	200	1

Escluso dall'FCDE	Capitolo	Descrizione	Titolo	Tipologia	Categoria
FINANZIARIA 2009					
Escluso	40200.01.21110	CONTRIBUTO IN CONTO CAPITALE DELLA PROVINCIA PER REVISIONE PIANO DI GESTIONE FORESTALE AZIENDALE DEI BENI SILVO-PASTORALI	4	200	1
Escluso	40200.01.21111	CONTRIBUTO IN CONTO CAPITALE DELLAPROVINCIA PER LAVORI DI SOMMA URGENZA PER MESSA IN SICUREZZA PARETE ROCCIOSA VIA DEL CASALE-LOC. LAF-FOSSE	4	200	1
Escluso	40200.01.21112	CONTRIBUTO IN CONTO CAPITALE DELLA PROVINCIA PER LAVORI DI RISANAMENTO DELLA P.ED. 1 IN C.C. BRIONE PER LA SUA CONVERSIONE IN STRUTTURA RICETTIVA E DI OSPITALITA' - OSTELLO PER LA GIOVENTU'	4	200	1
Escluso	40200.01.21113	CONTRIBUTO IN CONTO CAPITALE DELLA PROVINCIA AI SENSI DEL P.S.R. PER LAVORI DI RISTRUTTURAZIONE E ADEGUAMENTO DI MALGA RIVE P.ED. 103 C.C. BRIONE	4	200	1
Escluso	40200.01.21114	CONTRIBUTO IN CONTO CAPITALE DELLA PROVINCIA EX ART.13 L.P. 10.01.1992, N.2 PER LAVORI DI SOMMA URGENZA PER LA MESSA IN SICUREZZA DEL VERSANTE MONTANO IN LOCALITA' BASTIA	4	200	1
Escluso	40200.01.21135	CONTRIBUTO STRAORDINARIO REGIONALE PER SPESE DI ATTIVAZIONE NUOVO COMUNE DI BORGIO CHIESE	4	200	1
Escluso	40200.01.21141	FONDO PER GLI INVESTIMENTI	4	200	1
Escluso	40200.01.21170	CONTRIBUTI DEL CONSORZIO B.I.M. DEL CHIESE PER SPESE IN CONTO CAPITALE	4	200	1
Escluso	40200.01.21173	CONTRIBUTO DELLA COMUNITA' DELLE GIUDICARIE PER VALORIZZAZIONE PARCHI GIOCHI.	4	200	1
Escluso	40200.02.11111	RIMBORSO SPESA ISCRIZIONE PARTECIPANTI AL PROGETTO GIOVANI	4	200	2
Escluso	40200.03.11265	UTILIZZO DIVIDENDI ESCO.BIM DEL CHIESE PER FINANZIAMENTO OPERE PUBBLICHE	4	200	3
Escluso	40200.03.21171	TRASFERIMENTO DA PARTE DEL CONSORZIO BIM DEL CHIESE UTILI DI E.S.CO BIM DEL CHIESE SPA	4	200	3
Escluso	40300.04.11250	ANTICIPO TRASFERIMENTI PAT PER ESTINZIONE ANTICIPATA	4	300	4
Escluso	40300.10.11110	CONTRIBUTO COMUNE DI STORO PER PROGETTO GIOVANI	4	300	10
Escluso	40300.10.11115	CONTRIBUTO COMUNITA' DELLE GIUDICARIE PER SISTEMAZIONE PARCO GIOCHI	4	300	10
Escluso	40300.10.21070	CANONI AGGIUNTIVI DI CUI ALLA LETTERA A) DELL'ART.1 BIS, COMMA 15 QUATER DELLA L.P. 06.03.1998, N.4	4	300	10

Escluso dall'FCDE	Capitolo	Descrizione	Titolo	Tipologia	Categoria
Escluso	40400.01.01026	ALIENAZIONE CABINA ELETTRICA VIA FUCINE	4	400	1
Escluso	40400.01.01070	CANONI AGGIUNTIVI DI CUI ALLA LETT. A) DELL'ART. 1 BIS, COMMA 15 QUATER DELLA L.P. 06.03.1998, N. 4	4	400	1
Escluso	40400.01.01071	CANONI AGGIUNTIVI DI CUI ALLA LETT. A) DELL'ART. 1 BIS, COMMA 15 QUATER DELLA L.P. 06.03.1998, N. 4 (QUOTA DESTINATA AL FINANZIAMENTO DELLA SPESA CORRENTE E SPESE U/TANTUM)	4	400	1
Escluso	40400.01.11020	CANONI AGGIUNTIVI DERIVAZIONI IDRICHE PER FINANZIAMENTO SPESE D'INVESTIMENTO	4	400	1
Escluso	40400.01.11021	CANONI AGGIUNTIVI DERIVAZIONI IDRICHE UTILIZZATI IN PARTE ORDINARIA	4	400	1
Escluso	40400.01.21016	ALIENAZIONE ALLA SET CABINA ELETTRICA PRESSO CENTRO PLURIUSO	4	400	1
Escluso	40400.02.01025	PERMUTA BENI IMMOBILI	4	400	2
Escluso	40400.02.01027	ALIENAZIONE DI PARTE DELLA P.F. 235/1 C.C. CONDINO	4	400	2
Escluso	40400.02.11015	ALIENAZIONE DI AREE ARTIGIANALI	4	400	2
Escluso	40400.02.11016	PERMUTA TERRENO P.F. 3624/2 IN LOC. CASINA	4	400	2
Escluso	40400.02.11017	PERMUTA TERRENI IN "LOC. PLUBEGA"	4	400	2
Escluso	40400.02.21015	ALIENAZIONE DI BENI IMMOBILI	4	400	2
Escluso	40400.02.21017	ALIENAZIONE P.ED. 121 - PM 2, P.ED. 66 - PM 2 E AREE A PASCOLO E A BOSCO PERTINENZIALI	4	400	2
Escluso	40500.01.01226	CONTRIBUTI DI CONCESSIONE	4	500	1
Escluso	40500.01.01227	SANZIONI PER VIOLAZIONI DELLE NORME URBANISTICHE	4	500	1
Escluso	40500.01.11220	PROVENTI DALLE CONCESSIONI EDILIZIE	4	500	1
Escluso	40500.01.21221	CONTRIBUTI DI CONCESSIONE	4	500	1
Escluso	40500.01.21227	SANZIONI PER VIOLAZIONE DELLE NORME URBANISTICHE	4	500	1
Escluso	40500.04.01090	PROVENTI DERIVANTI DAL TAGLIO STRAORDINARIO DI BOSCHI	4	500	4
Escluso	40500.04.21080	PROVENTI DERIVANTI DAL TAGLIO STRAORDINARIO DI BOSCHI (rilevante ai fini IVA)	4	500	4

Escluso dall'FCDE	Capitolo	Descrizione	Titolo	Tipologia	Categoria
Escluso	70100.01.12000	ANTICIPAZIONI DI TESORERIA	7	100	1
Escluso	90100.01.03022	RITENUTE IVA SPLIT PAYMENT	9	100	1
Escluso	90100.01.13010	RITENUTE IVA SPLIT COMMERCIALE	9	100	1
Escluso	90100.01.23022	RITENUTE IVA SPLIT PAYMENT	9	100	1
Escluso	90100.02.03000	RITENUTE PREVIDENZIALI, ASSISTENZIALI, ASSICURATIVE, ECC. A CARICO DEL PERSONALE:	9	100	2
Escluso	90100.02.03005	RITENUTE ERARIALI AL PERSONALE SU ASSEGNI FISSI, INDENNITA', COMPENSI, GETTONI DI PRESENZA, MISSIONI:	9	100	2
Escluso	90100.02.03010	RITENUTE AL PERSONALE PER CONTO TERZI: PER CESSIONI STIPENDIO, CONTRIBUTI SINDACALI, RITENUTE I.N.P.S.	9	100	2
Escluso	90100.02.03020	RITENUTE ALLA FONTE PER I.R.P.E.F. SU INDENNITA' DI CARICA, INDENNITA' DI PRESENZA, INDENNITA' DI MISSIONE, ECC. AGLI AMMINISTRATORI, CONSIGLIERI COMUNALI, ECC.	9	100	2
Escluso	90100.02.13000	RITENUTE PREVIDENZIALI E ASSISTENZIALI AL PERSONALE	9	100	2
Escluso	90100.02.13001	RITENUTE SINDACALI	9	100	2
Escluso	90100.02.13005	RITENUTE ERARIALI AL PERSONALE	9	100	2
Escluso	90100.02.23000	RITENUTE PREVIDENZIALI ASSISTENZIALI ASSIC. ECC. A CARICO DEL PERSONALE	9	100	2
Escluso	90100.03.03021	RITENUTE ALLA FONTE PER IRPEF SU COMPENSI PROFESSIONALI, ECC.	9	100	3
Escluso	90100.03.13020	RITENUTE IRPEF AMMINISTRATORI E AUTONOMI	9	100	3
Escluso	90100.03.23005	RITENUTE ERARIALI AL PERSONALE SU ASSEGNI FISSI, INDENNITA', COMPENSI, GETTONI DI PRESENZA, MISSIONI, PROFESSIONISTI.	9	100	3
Escluso	90100.03.23020	RITENUTE IRPEF SU INDENNITA' DI CARICA, MEDAGLIE PRESENZA E MISSIONI AGLI AMMINISTRATORI E CONSIGLIERI COMUNALI	9	100	3
Escluso	90100.03.23021	RITENUTE ALLA FONTE PER IRPEF SU COMPENSI PROFESSIONALI, ECC.	9	100	3
Escluso	90100.99.03060	ANTICIPAZIONI DI FONDI PER IL SERVIZIO DI ECONOMATO E PER SERVIZI IN ECONOMIA	9	100	99
Escluso	90100.99.13060	ANTICIPAZIONI DI FONDI PER SERVIZIO DI ECONOMATO	9	100	99

Escluso dall'FCDE	Capitolo	Descrizione	Titolo	Tipologia	Categoria
Escluso	90100.99.23060	ANTICIPAZIONE DI FONDI PER IL SERVIZIO DI ECONOMATO	9	100	99
Escluso	90200.01.03025	RECUPERO ANTICIPAZIONI PER CONTO TERZI	9	200	1
Escluso	90200.01.03030	SERVIZI PER CONTO DELLO STATO	9	200	1
Escluso	90200.01.03065	DEPOSITI PER SPESE CONTRATTUALI E D'ASTA	9	200	1
Escluso	90200.01.13025	RECUPERO ANTICIPAZIONI PER CONTO TERZI	9	200	1
Escluso	90200.01.13030	RIMBORSO SPESE PER SERVIZI PER CONTO DELLO STATO	9	200	1
Escluso	90200.01.13040	TRIBUTO SPECIALE DEPOSITO IN DISCARICA MATERIALI INERTI L.P. 10/97 (RILEVANTE AI FINI IVA)	9	200	1
Escluso	90200.01.23025	RECUPERO ANTICIPAZIONE PER CONTO TERZI	9	200	1
Escluso	90200.01.23030	SERVIZI PER CONTO DELLO STATO	9	200	1
Escluso	90200.01.23065	DEPOSITO PER SPESE CONTRATTUALI E D'ASTA	9	200	1
Escluso	90200.04.03015	DEPOSITI CAUZIONALI	9	200	4
Escluso	90200.04.13015	DEPOSITI CAUZIONALI	9	200	4
Escluso	90200.04.23015	DEPOSITI CAUZIONALI	9	200	4

Fondo di riserva:

Il fondo di riserva iscritto a bilancio 2025–2027 è stato calcolato nel rispetto di quanto previsto dall’art. 166 del D.Lgs. 267/2000 e ss.mm. che recita testualmente al comma 1: *“Nella missione “Fondi e Accantonamenti”, all'interno del programma “Fondo di riserva”, gli enti locali iscrivono un fondo di riserva non inferiore allo 0,30 e non superiore al 2 per cento del totale delle spese correnti di competenza inizialmente previste in bilancio”* ed al comma 2 *“Il fondo è utilizzato, con deliberazioni dell'organo esecutivo da comunicare all'organo consiliare nei tempi stabiliti dal regolamento di contabilità, nei casi in cui si verifichino esigenze straordinarie di bilancio o le dotazioni degli interventi di spesa corrente si rivelino insufficienti”*.

La predetta posta in uscita è stata così prevista:

Bilancio dell'anno:

Leggi previsioni

Uscite

Entrate

Avanzi/Disavanzi

Azioni

Controlli

Sintesi e Filtri

Ricerca

☐ Vedi voci cessate

Uscite (Stanziamiento)

F	P	V	Codice	Voce Bilancio	2024	2025	2026	2027	Imp anc
<input type="checkbox"/>			20011.10.02705	FONDO DI RISERVA	35.000,00	30.000,00	18.000,00	13.700,00	

nel rispetto dei limiti indicati dalla normativa in vigore e secondo i parametri previsti nelle tabelle di seguito riportate.

Ai sensi dell’art. 166 d.lgs. 267/2000 e ss.mm. il fondo di riserva non può superare il 2% delle spese correnti inizialmente previste a bilancio ed essere inferiore allo 0,30% del predetto limite:

	Prev. 2025	Prev. 2026	Prev. 2027
titolo 1 (spese corr)	€ 3.667.501,86	€ 3.379.050,00	€ 3.366.550,00
limite minimo	€ 11.002,51	€ 10.137,15	€ 10.099,65
limite max	€ 73.350,04	€ 67.581,00	€ 67.331,00

Ai sensi dell'art. 166 d.lgs. 267/2000 e ss.mm. il fondo di riserva non può superare il 2% delle spese correnti inizialmente previste a bilancio ed essere inferiore allo 0,30%

Titolo 1	Spese correnti	849.207,32	previsione di competenza	3.907.037,19	3.667.501,86	3.379.050,00	3.366.550,00
			di cui già impegnato		297.197,23	134.954,93	0,00
			di cui fondo pluriennale vincolato	58.351,86	0,00	0,00	0,00
			previsione di cassa	4.551.844,12	4.503.409,18		
Titolo 2	Spese in conto capitale	4.629.227,26	previsione di competenza	10.944.425,11	6.747.330,00	4.658.400,00	2.565.400,00
			di cui già impegnato		223.936,25	220.514,15	0,00
			di cui fondo pluriennale vincolato	0,00	0,00	0,00	0,00
			previsione di cassa	11.908.839,35	10.476.557,26		

Fondo di riserva di cassa:

Per quanto riguarda il fondo di riserva di cassa si precisa che lo stesso è stato calcolato nel rispetto di quanto previsto dall'art. 166, comma 2-quater del D.Lgs. 267/2000 e ss.mm. ovvero valorizzando solo lo stanziamento di cassa in misura non inferiore allo 0,2 per cento delle spese finali (e solo per la prima annualità del bilancio di previsione 2025 - 2027).

Il predetto fondo potrà essere utilizzato per esigenze di cassa con deliberazioni dell'organo esecutivo.

L'importo previsto a bilancio 2025 – 2027 del fondo in parola ammonta a complessivi **Euro 30.000,00** (e risulta valorizzato solo per la prima annualità ed allineato con la previsione a competenza del codice 20011.10.02705-FONDO DI RISERVA) secondo i parametri massimi e minimi rapportati ai valori della tabella sotto riportata:

Fondo di riserva di cassa ex art. 166 comma 2-quater D.lgs. 267/2000		
(LIMITE MINIMO = 0,2% deli stanziamenti di cassa delle spese finali titolo 1+titolo 2)	€	29.899,93
Stanziamento di sola cassa a bilancio 2025 (cap. 2706)	€	30.000,00
stanziamenti di cassa titolo 1 (al netto di quanto già caricato in sw per lo stanziamento cap. 2706)	€	4.473.409,18
stanziamento di cassa titolo 2	€	10.476.557,26

Nel computo delle spese finali sopra ascritte non è stato considerato il totale della previsione di cassa afferente il titolo 4 "Rimborso di prestiti" in quanto trattasi di giro contabile" per la contabilizzazione fino all'esercizio 2027 dell'operazione di estinzione anticipata dei mutui (leggasi a tal proposito quanto riportato al successivo punto "RIMBORSO DI PRESTITI e CHIUSURA ANTICIPAZIONI") e la previsione di cassa inserita a sw afferente il fondo cassa per € 30.000,00.-

Per quanto attiene il "**fondo per spese potenziali**" disciplinato dal c. 3 dell'art. 167 si sottolinea che "è data facoltà agli enti locali di stanziare nella missione "Fondi e accantonamenti", all'interno del programma "Altri fondi", ulteriori accantonamenti riguardanti passività potenziali, sui quali non è possibile impegnare e pagare. A fine esercizio, le relative economie di bilancio confluiscono nella quota accantonata del risultato di amministrazione, utilizzabili ai sensi di quanto previsto dall'art. 187, comma 3. Quando si accerta che la spesa potenziale non può più verificarsi, la corrispondente quota del risultato di amministrazione è liberata dal vincolo".

La scrivente municipalità non prevede accantonamenti per passività potenziali in quanto, alla data di redazione della presente nota integrativa sentiti anche i responsabili dei vari servizi, non se ne ravvisa la necessità.

ENTI, ORGANISMI STRUMENTALI E SOCIETA' PARTECIPATE

Si fa presente che al link <https://www.comune.borgochiese.tn.it/Amministrazione-Trasparente/Enti-controllati/Societa-partecipate/Ricognizione-societa-partecipate> è stato pubblicato l'elenco dei propri enti ed organismi strumentali, precisando che i relativi bilanci consuntivi sono consultabili all'interno del sito internet.

Nell'anno 2023, con provvedimento n. 41 dd. 19.12.2023, il Consiglio Comunale ha provveduto alla revisione periodica delle partecipazioni societarie alla data del 31.12.2022 dando atto che il Comune di Borgo Chiese detiene le seguenti partecipazioni:

dirette ed indirette (tramite Consorzio dei Comuni Trentin Sc) nelle seguenti società:

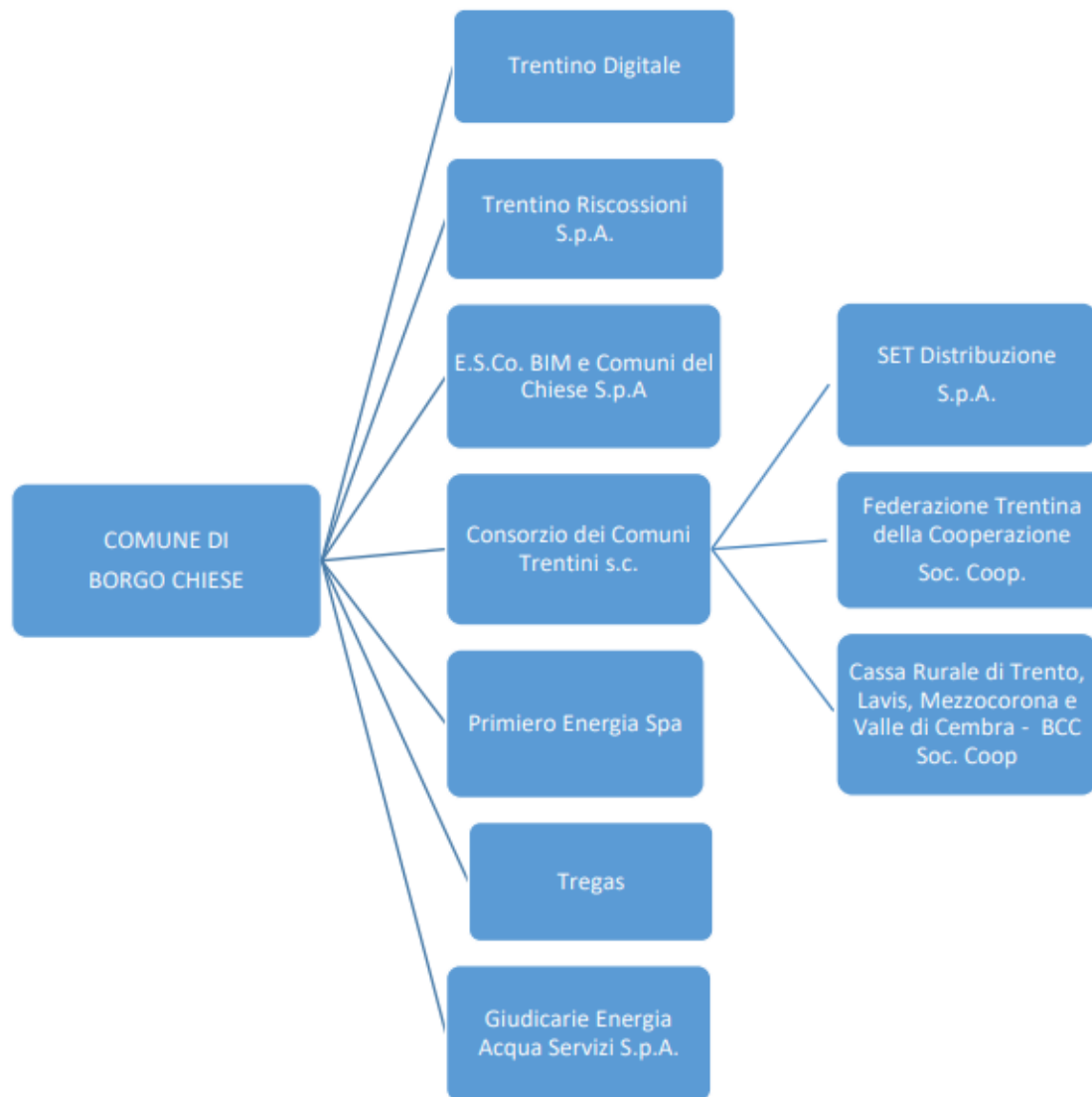

In ottemperanza a quanto previsto dal punto 9.11 del Principio contabile applicato alla programmazione, si riportano di seguito:

- tabella con elenco delle partecipazioni possedute con l'indicazione della relativa quota percentuale (lett. i del punto 9.11);
- elenco dei propri enti ed organismi strumentali (lett. h) del punto 9.11.

<u>NOME PARTECIPATA</u>	<u>CODICE FISCALE PARTECIPATA</u>	<u>QUOTA DI PARTECIPAZIONE</u>
Trentino Digitale S.p.A.	00990320228	0,0099%
Trentino Riscossioni S.p.A.	02002380224	0,0206%
E.S.Co. BIM e Comuni del Chiese S.p.A.	02126520226	1,7412%
Consorzio dei Comuni Trentini S.c.	01533550222	0,54%
Primiero Energia S.p.A.	01699790224	0,104%
G.E.A.S. Giudicarie Energia, Acqua Servizi S.p.A.	01811460227	2,66%
Tregas S.r.l.	02031010222	0,05%

GARANZIE PRESTATE AD ALTRI ENTI

La Nota Integrativa allegata al bilancio di previsione 2025, così come prevista dal paragrafo 9.11 lett. f) del principio applicato della programmazione, richiede un elenco delle garanzie principali o sussidiarie prestate dall'ente a favore di enti e altri soggetti ai sensi della normativa vigente. Si precisa che il Comune di Borgo Chiese non ha in essere, alla data di redazione della presente Nota Integrativa, alcuna garanzia a favore di terzi.

STRUMENTI DERIVATI

La Nota Integrativa allegata al bilancio di previsione 2025, così come prevista dal paragrafo 9.11 lett. g) del principio applicato della programmazione richiede una adeguata precisazione sugli oneri e gli impegni finanziari stimati e stanziati in bilancio, derivanti da contratti relativi a strumenti finanziari derivati o da contratti di finanziamento che includono una componente derivata. A tal fine si precisa che l'ente non ha sottoscritto contratti in strumenti derivati.

Fondo di garanzia dei debiti commerciali (titolo 1 spesa).

Dal 1° gennaio 2022 corre l'obbligo di utilizzare i **nuovi codici del del Piano dei conti finanziario** per rilevare il «Fondo di garanzia debiti commerciali». A decorrere dal rendiconto 2022, poi, l'allegato a/1 allo schema di rendiconto rileva, fra le quote accantonate, anche l'andamento del fondo e ciò con decorrenza dall'esercizio 2023-25 per lo schema di bilancio di previsione. Questo obbligo va nella direzione di uno specifico obiettivo dichiarato nel PNRR in merito alla riduzione dei tempi di pagamenti delle pubbliche amministrazioni.

Fra le altre cose, al fine di realizzare pienamente gli obiettivi di riduzione dei tempi di pagamento, si procederà ad implementare l'attività di monitoraggio già in corso, attraverso la definizione di appositi indicatori desunti dalla base dati del sistema informativo della Piattaforma per i crediti commerciali (PCC). È stato infatti firmato il decreto del Ministero Economia e Finanze relativo all'aggiornamento degli allegati al D.Lgs 118/2011 (che accoglie quanto proposto dalla Commissione Arconet nella seduta del 22 settembre). Le modifiche consentiranno il monitoraggio del fondo di garanzia per il pagamento tempestivo dei debiti commerciali delle pubbliche amministrazioni. Prossimamente i nuovi schemi saranno pubblicati in Gazzetta Ufficiale contestualmente al decreto.

Il comma 2 dell'articolo 9 del dl n. 152/2021 modifica, rendendola più incisiva, la disciplina delle misure di garanzia per la tempestività dei pagamenti della PA di cui all'articolo 1, commi 858 e seguenti, della legge n. 145/2018.

L'argomento di cui sopra è stato trattato anche in una circolare del Consorzio dei Comuni Trentini dd. 04.10.2019 avente ad oggetto: "Piattaforma certificazione crediti commerciali e fondo di garanzia debiti commerciali" acquisita a protocollo sub n. 6393 dd. 07.10.2019. Dai criteri di controllo segnalati nella circolare predetta si rileva, per il comune di Borgo Chiese, quanto segue:

- lo stock di debito commerciale al 31.12.2019 è pari ad Euro 26,30 (fonte: PCC);
- lo stock di debito commerciale al 31.12.2020 è pari ad Euro 10.613,04 (fonte: PCC). Il debito residuo al 31.12.2020 non risultava superiore al 5% del totale delle fatture ricevute nello stesso anno ed afferenti "le spese per acquisto di beni e servizi" (Macro-aggregato 03). Considerando il totale della spesa computata al macro-aggregato 03 del titolo 1 in conto annualità 2020 è stato dimostrato quanto sopra all'interno della Nota Integrativa al bilancio finanziario 2021/2023;
- lo stock di debito commerciale al 31.12.2021 è pari ad Euro 4.474,79 (fonte: PCC). Il debito residuo al 31.12.2021 non risultava superiore al 5% del totale delle fatture ricevute nello stesso anno ed afferenti "le spese per acquisto di beni e servizi" (Macro-aggregato 03). Considerando il totale della spesa computata al macro-aggregato 03 del titolo 1 in conto annualità 2021 è stato dimostrato quanto sopra all'interno della Nota Integrativa al bilancio finanziario 2022/2024;
- lo stock di debito commerciale al 31.12.2022 è pari ad Euro 0,00 (fonte: PCC). Il debito residuo al 31.12.2022 non risultava quindi superiore al 5% del totale delle fatture ricevute nello stesso anno ed afferenti "le spese per acquisto di beni e servizi" (Macro-aggregato

03). Considerando il totale della spesa computata al macro-aggregato 03 del titolo 1 in conto annualità 2022 è stato dimostrato quanto sopra all'interno della Nota Integrativa al bilancio finanziario 2023/2025;

- lo stock di debito commerciale al 31.12.2023 è pari ad Euro 0,00 (dato ufficiale desunto dalla "PCC" come risulta da documentazione interna dell'ente). Il debito residuo al 31.12.2023 non risulta quindi superiore al 5% del totale delle fatture ricevute nello scorso anno ed afferenti "le spese per acquisto di beni e servizi" (Macro-aggregato 03 e desunto dal conto di bilancio 2023 alla data di redazione della presente Nota Integrativa) e come da desumere dal seguente conteggio:

Conto di bilancio 2023: TOTALE PAGATO 2023 COMP+RES AL MACROAGGREGATO 03 (ACQUISTO DI BENI E SERVIZI)	VOCE A)	€	1.481.327,72	
SIMULAZIONE DEBITO AL 31.12.2023 IN MISURA PARI AL 5% DI A); SE LO STOCK DI DEBITO AL 31/12/2023 E' SUPERIORE A B) SI CALCOLA FGDC	VOCE B)	€	74.066,39	
STOCK DEBITO AL 31.12.2023 (Fonte: dati interni ufficio ragioneria da certificare entro il 31/01/24 su PCC) Euro 0,00 < Euro 74.066,39; RISPETTATE ANCHE LE CONDIZIONI DI PUBBLICAZIONE DEBITO, TRASMISSIONE A PCC STOCK DEBITO RESIDUO E FATTURE PAGATE (SIOPE+)		€	-	Verifica casistica ipotesi a) in circolare Consorzio dei Comuni Trentini dd. 04/10/2019
INDICATORE DI RITARDO ANNUALE DEI PAGAMENTI (Fonte PCC anno 2023 e pubblicato al link: https://www.comune.borgochiese.tn.it/Amministrazione-Trasparente/Pagamenti-dell-amministrazione/Indicatore-di-tempestivita-dei-pagamenti/Indicatore-di-tempestivita-dei-pagamenti/Anno-2023). <u>Essendo negativo non si calcola FGDC</u>			-17,65	Verifica casistica ipotesi b) in circolare Consorzio dei Comuni Trentini dd. 04/10/2019

Si riporta di seguito anche l'andamento degli indicatori di tempestività dei primi tre trimestri 2023 desunti dal link https://www.comune.borgochiese.tn.it/content/download/4291/47340/file/Indice_temp.pagamenti_3%5E_trimestre_2024.pdf

Consultazione ITP

Filtra per anno:

2024

▼

Anno di pagamento	Trimestre di pagamento	ITP
2024	-	-12,31
2024	2024-3	-11,66
2024	2024-2	-14,35
2024	2024-1	-11,59

Per quanto sopra esposto il fondo di garanzia debiti commerciali non è stato calcolato e non compare a bilancio finanziario 2025/2027.

Per la pubblicazione dell'indicatore di tempestività dei pagamenti si rinvia ai seguenti link:

<https://www.comune.borgochiese.tn.it/Amministrazione-Trasparente/Pagamenti-dell-amministrazione/Indicatore-di-tempestivita-dei-pagamenti/Indicatore-di-tempestivita-dei-pagamenti/Anno-2022>

<https://www.comune.borgochiese.tn.it/Amministrazione-Trasparente/Pagamenti-dell-amministrazione/Indicatore-di-tempestivita-dei-pagamenti/Indicatore-di-tempestivita-dei-pagamenti/Anno-2023>

<https://www.comune.borgochiese.tn.it/Amministrazione-Trasparente/Pagamenti-dell-amministrazione/Indicatore-di-tempestivita-dei-pagamenti/Indicatore-di-tempestivita-dei-pagamenti/ANNO-2024>

4. CRITERI DI VALUTAZIONE DELLE ENTRATE

4.1 Stanziamenti di entrata e attendibilità delle previsioni

Nello stimare le entrate di parte corrente è stato preso in considerazione il trend effettivo ed eventuali variazioni sullo stesso in base alle informazioni attualmente disponibili stante anche quanto previsto dal “Protocollo d’intesa di materia di finanza locale per il 2024-Integrazione” dd. 11.07.2024.

Per quanto riguarda l'**IMIS** lo stanziamento in entrata sul triennio 2025/2027 è stato previsto in Euro 985.000,00 ad annualità.

La Legge Provinciale 30 dicembre 2014, n. 14 ha introdotto nella Provincia Autonoma di Trento l'imposta immobiliare semplice (IM.I.S.), che sostituisce dall'01.01.2015 l'imposta municipale propria (IMU) e il tributo per i servizi indivisibili (TASI), mentre per la TARI permane la gestione unificata tramite la Comunità delle Giudicarie.

Gli articoli 1 e seguenti della L.P. n. 14/2014 hanno istituito l'Imposta Immobiliare Semplice (IM.I.S.) quale tributo proprio dei Comuni; il nuovo tributo trova applicazione dall'1.1.2015 e sostituisce le componenti IMUP e TASI della IUC (Imposta Unica Comunale) di cui all'art. 1 commi 639 e seguenti della L. n. 147/2013). Alcune modifiche sono state introdotte dall'art. 18 della L.P. 30.12.2015, n. 21 (legge di stabilità provinciale 2016), dalla legge n. 20 del 29.12.2016 (legge di stabilità 2017) e dalla legge provinciale n. 18 del 29 dicembre 2017 (legge di stabilità provinciale 2018); in particolare con la sottoscrizione del Protocollo d'intesa in materia di finanza locale per il 2018 le parti – segnatamente il Presidente e l'Assessore alla Coesione territoriale, Urbanistica, Enti locali ed Edilizia abitativa della Provincia Autonoma di Trento da un lato ed il Presidente del Consiglio delle Autonomie dall'altro – hanno fissato quale obiettivo strategico della manovra fiscale e finanziaria provinciale

quello di preservare, se possibile, l'attuale volume complessivo delle agevolazioni fiscali in favore delle imprese e dei cittadini, con una riallocazione di quelle provinciali maggiormente orientata verso le imprese che beneficiano in misura minore delle agevolazioni nazionali; in quest'ottica, è stata prevista una riduzione delle aliquote IM.I.S. sui fabbricati strumentali alle attività produttive appartenenti a specifiche categorie catastali (C1, C3, D2 e A10 estesa dal 2018 anche alle Categorie D1 con rendita uguale o inferiore a Euro 75.000,00, alle Categorie D7 e D8 con rendita uguale o inferiore a Euro 50.000,00 nonché ai fabbricati strumentali all'attività agricola con rendita catastale uguale o inferiore a euro 25.000,00) e l'azzeramento dell'IM.I.S. sull'abitazione principale, tranne che per le "abitazioni di lusso" (fabbricati appartenenti alle categorie catastali A1, A8 e A9); è stato inoltre previsto l'impegno dei Comuni a non incrementare le aliquote base con riferimento alle attività produttive. Nel 2020 a causa dell'emergenza pandemica da Covid 19 la Provincia ha emanato leggi a sostegno per le famiglie e lavoratori e per i settori economici prevedendo la sospensione del pagamento della rata di giugno dell'IMIS con spostamento al 16.12.2020 unitamente al pagamento della 2^a rata, l'introduzione di agevolazioni per le strutture ricettive (esenzione per la categoria catastale D02, alberghi e la deduzione del 50% della base imponibile per determinate attività identificate in base ai codici Ateco, a condizione che risulti la corrispondenza tra soggetto passivo Imis e gestore dell'attività svolta. Ha inoltre consentito ai Comuni di ridurre, in deroga alle decisioni assunte in sede di approvazione del bilancio di previsione, le aliquote dell'Imposta Immobiliare Imis relative ai fabbricati iscritti in qualsiasi categoria catastale di tipo NON abitativo; di conseguenza il Comune con deliberazione n.ro 20 del 30.07.2020 ha riapprovato le aliquote per il solo 2020 introducendo aliquote agevolate al fine di sostenere alcune categorie economiche particolarmente colpite dall'emergenza e prevedendo la copertura delle minori entrate attraverso il proprio bilancio. La contrazione delle entrate comunali IMIS derivanti dalle decisioni assunte a seguito dell'applicazione del Protocollo di Intesa sono compensate con adeguati trasferimenti a carico del bilancio comunale (tranne che per la riduzione di cui alla sopra citata deliberazione n.ro 20/2020 il cui minore introito è stato coperto con entrate a carico del bilancio comunale).

Anche nel 2021, visto il perdurare della situazione pandemica, la Provincia Autonoma oltre ad aver eliminato l'obbligo di versamento della rata in acconto scadente il 16 giugno 2021 ed aver spostato il versamento dell'intera imposta al 16 dicembre 2021, ha introdotto l'art. 14 ter alla L.P. 14/2014 disponendo l'esenzione dal pagamento dell'Imis imputabile ai mesi da gennaio a giugno per gli stessi fabbricati per i quali era stata disposta la sospensione per il 2020 con l'aggiunta dei fabbricati che sono destinati a agenzie di viaggio e turismo e per i fabbricati iscritti in qualsiasi categoria del catasto urbano che sono adibiti ad alloggio per uso turistico per i quali sia stato rilasciato il codice identificativo turistico provinciale (CIPAT). Ha inoltre, per gli interi anni 2021 e 2022 esonerato i titolari di concessioni di posteggio dal pagamento del canone per la concessione dei posteggi e per il 2022 dal pagamento del canone unico fino al 31.03.2022. Il mancato gettito derivante dall'applicazione delle suddette misure risulta ristorato da trasferimenti compensativi.

Il tributo si applica solo nei comuni trentini ed è stato introdotto per semplificare gli adempimenti in capo ai contribuenti. Soggetto passivo è il proprietario o il titolare di altro diritto reale (uso, usufrutto, abitazione, superficie ed enfiteusi) sugli immobili di ogni tipo e sulle aree edificabili. Con riferimento a queste ultime devono pagare anche i coltivatori diretti/imprenditori agricoli a titolo principale.

Se più persone sono titolari del medesimo diritto reale sul medesimo immobile ogni contitolare deve pagare l'imposta in proporzione alla propria quota di diritto reale (es. marito e moglie proprietari in parti uguali della casa in cui vivono pagano l'imposta metà per ciascuno).

Non devono pagare i proprietari o titolari di altro diritto reale sui terreni destinati ad uso agricolo o silvo-pastorale, i proprietari di fabbricati concessi in comodato alla Provincia, ai Comuni e ad altri enti pubblici per l'esercizio di funzioni, servizi o attività pubbliche. Non è dovuto il pagamento dell'imposta per importi inferiori ai 15,00 euro (confermato dal Comune di Borgo Chiese).

Il versamento dell'imposta è normalmente dovuto in due rate: la prima rata scade il 16 giugno e la seconda il 16 dicembre. L'imposta può essere pagata utilizzando il modello F24. Il Comune può rendere possibile il pagamento anche con altre modalità in base alle proprie capacità tecniche ed organizzative.

Per i fabbricati in generale il calcolo dell'imposta corrisponde al prodotto aliquota X valore catastale. Le aliquote sono determinate dal comune nei limiti e con le modalità previsti dagli articoli 5 e 6 della L.P. n. 14/2014 e s.m..

Il Comune di Borgo Chiese ha approvato il Regolamento IMIS in vigore dal 01.01.2018 con deliberazione del Consiglio Comunale n.ro 6/C del 28.02.2018 e le aliquote a valere per il 2018 con deliberazione del Consiglio Comunale n.ro 7 del 28.02.2018; non avendo il Comune adottato alcuna deliberazione, il quadro di riferimento in vigore nel periodo 2018 è rimasto invariato anche per il 2019 consolidato sotto ogni profilo (aliquote, esenzioni, agevolazioni, adempimenti). Per il solo 2020 le aliquote sono state ridotte con deliberazione n.ro 20 del 30.07.2020 come precedentemente indicato a seguito dell'emergenza Covid. Successivamente il Consiglio Comunale ha aggiornato il Regolamento a seguito di modifiche introdotte dalla L.P. 22/2021 con deliberazione n.ro 2 del 28.02.2022.

I Protocolli in materia di finanza locale per il 2022, 2023 e 2024 avevano confermato il quadro delle aliquote, detrazioni e deduzioni IM.I.S. in vigore dal 2018, anche per il biennio 2023-2024. Si prende atto, quindi, che la normativa oggi in vigore contiene già le disposizioni necessarie in tal senso fino a tutto il 2024.

L'attuale quadro congiunturale, pur presentando segnali di ripresa e consolidamento in vari settori dopo la crisi pandemica e dopo lo shock dei costi dell'energia intervenuto tra il 2022 ed il 2023, sembra necessitare del mantenimento del sostegno, già in vigore dal 2018 ad oggi, sul versante tributario ed in particolare con riferimento all'applicazione di numerose agevolazioni in materia di aliquote e di deduzioni IM.I.S. ai fabbricati di molteplici settori economici. Si concorda, quindi, di confermare anche per il periodo d'imposta 2024 il seguente quadro delle aliquote, detrazioni e deduzioni IM.I.S. a cui corrispondono trasferimenti compensativi ai Comuni da parte della Provincia con oneri finanziari a carico del bilancio di quest'ultima, in ragione della strutturale territorialità complessiva della manovra:

- la disapplicazione dell'IM.I.S. per le abitazioni principali e fattispecie assimilate (ad eccezione dei fabbricati di lusso) – misura di carattere strutturale già prevista nella normativa vigente;

- l'aliquota agevolata dello 0,55 % per i fabbricati strutturalmente destinati alle attività produttive, categoria catastale D1 fino a 75.000 Euro di rendita, D7 e D8 fino a 50.000 Euro di rendita e l'aliquota agevolata dello 0,00 % per i fabbricati della categoria catastale D10 (ovvero comunque con annotazione catastale di strumentalità agricola) fino a 25.000 Euro; l'aliquota agevolata dello 0,79 % per i rimanenti fabbricati destinati ad attività produttive e dello 0,1 % per i fabbricati D10 e strumentali agricoli;

- l'aliquota ulteriormente agevolata dello 0,55 % (anziché dello 0,86 %) per alcune specifiche categorie catastali e precisamente per i fabbricati catastalmente iscritti in:

- a) C1 (fabbricati ad uso negozi);

- b) C3 (fabbricati minori di tipo produttivo);

- c) D2 (fabbricati ad uso di alberghi e di pensioni);

- d) A10 (fabbricati ad uso di studi professionali);

- la deduzione dalla rendita catastale di un importo pari a 1.500 Euro (anziché 550,00 Euro) per i fabbricati strumentali all'attività agricola la cui rendita è superiore a 25.000 Euro;

- la conferma per le categorie residuali (ad es. seconde case, aree edificabili, banche e assicurazioni ecc.) l'aliquota standard dello 0,895 %.

In materia di esenzioni ed agevolazioni IM.I.S. relative alle Cooperative Sociali ed ONLUS, si evidenzia che:

- l'articolo 8 comma 2 lettera c) della L.P. n. 14/2014 riconosce ai Comuni la facoltà di prevedere, nel proprio regolamento IM.I.S., l'esenzione per tutte le ONLUS ai sensi del D.L.vo n. 460/1997. L'onere finanziario derivante da tale esenzione è posto a carico del bilancio del Comune ai sensi dell'articolo 14 comma 2;

- l'articolo 14 commi 6ter e 6quater della L.P. n. 14/2014 prevedono in via transitoria fino al 31.12.2023 (come da ultimo stabilita dall'articolo 2 della L.P. n. 4/2023) l'esenzione per tutte le Cooperative Sociali ed ONLUS di natura commerciale che svolgono attività riconducibili all'articolo 7 comma 1 lettera i) del D.L.vo n. 504/1992 (sociali, assistenziali, educative, religiose, di accoglienza e simili) nel rispetto del limite del "de minimis" di cui alla normativa della U.E. L'onere finanziario derivante da tale esenzione è posto a carico del bilancio della Provincia che provvede al trasferimento compensativo ai Comuni;

- il D.L.vo n. 117/2017 reca la nuova disciplina del c.d. "terzo settore", che prevede il superamento della normativa in materia di ONLUS e Cooperative Sociali, sostituendo tali soggetti con altre forme di imprenditoria ed associazionismo rilevanti nel medesimo ambito di attività;

- l'articolo 102 comma 2 lettera a) del D. L.vo n. 117/2017 abroga la normativa in materia di ONLUS;

- il medesimo articolo 102 comma 2 sancisce, ai sensi del successivo articolo 104 comma 2, la predetta abrogazione a partire dal periodo d'imposta successivo a quello nel quale interviene l'autorizzazione della Commissione Europea in ordine alla disciplina del registro Unico nazionale del terzo settore, per quanto attiene agli aspetti fiscali (articolo 101 comma 10);

- con D.M. n. 106/2020 del Ministro del lavoro e delle Politiche Sociali è stato istituito e disciplinato il registro di cui al punto precedente, ma ad oggi la Commissione Europea non ha ancora espresso la propria autorizzazione su tale provvedimento come richiesto dalle norme richiamate;

- di conseguenza ad oggi, nelle more dell'autorizzazione in parola, non è possibile stabilire:

a) se l'articolo 8 comma 2 lettera c) della L.P. n. 14/2014 troverà applicazione anche nel periodo d'imposta 2024 o se invece l'abrogazione del D.L.vo n. 460/1997 (conseguente all'entrata in vigore delle norme del "Terzo settore") lo farà automaticamente decadere;

b) la proroga dell'esenzione di cui all'articolo 14 commi 6ter e 6quater anche per il 2024, visto che i soggetti destinatari (Cooperative Sociali ed ONLUS) potrebbero non risultare più in essere in quanto sostituiti dai nuovi soggetti del Terzo Settore ai sensi del D.L.vo n. 117/2017.

Si riporta di seguito, a titolo informativo e a corredo dell'impianto previsionale delle entrate 2025/2027, la seguente tabella:

Tabella delle aliquote a valere per il 2025

TIPOLOGIA DI IMMOBILE	ALiquota
Abitazione principale per le sole categorie catastali A1, A8 ed A9, e relative pertinenze	0,35%
Abitazione principale per le categorie catastali diverse da A1, A8 ed A9, e relative pertinenze	0,00%
Fattispecie assimilate per legge (art. 5 comma 2 lettera b) della L.P. n. 14/2014) ad abitazione principale e relative pertinenze, per le categorie catastali diverse da A1, A8 ed A9	0,00%
Altri fabbricati ad uso abitativo (fabbricati dove i possessori non risiedono anagraficamente e relative pertinenze)	0,895%
Fabbricati iscritti nelle categorie catastali A10, C1, C3 e D2	0,55%
Fabbricati iscritti nella categoria catastale D1 con rendita inferiore o uguale ad € 75.000,00=	0,55%
Fabbricati iscritti nelle categorie catastali D7 e D8 con rendita inferiore o uguale ad € 50.000,00=	0,55%
Fabbricati concessi in comodato gratuito a soggetti iscritti all'albo delle organizzazioni di volontariato o al registro delle	0,00%

associazioni di promozione sociale.	
Fabbricati iscritti nelle categorie catastali D3, D4, D6 e D9	0,79%
Fabbricati iscritti nella categoria catastale D1 con rendita superiore ad € 75.000,00=	0,79%
Fabbricati iscritti nelle categorie catastali D7 e D8 con rendita superiore ad € 50.000,00=	0,79%
Fabbricati strumentali all'attività agricola con rendita catastale uguale o inferiore ad € 25.000,00=	0,00%
Fabbricati strumentali all'attività agricola con rendita catastale superiore ad € 25.000,00=	0,10%
Aree edificabili, fattispecie assimilate e altri immobili non compresi nelle categorie precedenti	0,895%

Si precisa inoltre che, a decorrere dal 2021 e per effetto delle disposizioni contenute nella legge 160 del 27.12.2019 articolo 1, commi da 816 a 836, è istituito il **canone unico patrimoniale** che sostituisce la tassa per l'occupazione di spazi ed aree pubbliche, il canone per l'occupazione di spazi ed aree pubbliche, l'imposta comunale sulla pubblicità e il diritto sulle pubbliche affissioni. Il Regolamento del canone patrimoniale unico e la determinazione delle tariffe sono stati approvati dal Consiglio Comunale con deliberazione n.ro 2 del 18.02.2021 e successivamente modificati con deliberazione del Consiglio Comunale.

Per quanto riguarda la grandezza finanziaria afferente il “**Fondo perequativo/fondo di solidarietà**” si richiama quanto esposto nel più volte citato Protocollo in materia di finanza locale per l’anno 2024 – Integrazione - datato 11.07.2024 (in sigla PFL) dando atto che al punto 1.2 del citato PFL si è “*Preso atto che alcuni comuni manifestano difficoltà nella gestione della parte corrente del bilancio relativa al funzionamento dell’ente nonché all’erogazione di un adeguato livello di offerta dei servizi ai propri cittadini, le parti condividono di destinare Euro 800.000,00.=, derivanti da economie sul fondo specifici servizi comunali, all’integrazione del fondo perequativo dei Comuni che manifestano un ridotto margine di parte corrente, individuati sulla base dei criteri descritti nell’allegato 1 che forma parte integrante e sostanziale del presente documento*”.

Relativamente agli incrementi di spesa afferenti il personale dipendente dei Comuni e Comunità, la Giunta provinciale si impegna a rendere disponibili sul bilancio provinciale le risorse per la copertura dell’ammontare complessivo degli arretrati contrattuali e degli altri oneri connessi alla chiusura contrattuale 2022-2024 del personale di Comuni e Comunità, nonché del rinnovo del contratto collettivo provinciale 2025-2027 nelle misure previste, in relazione parametrica all’incidenza del monte salari del personale di Comuni e Comunità rispetto al monte salari complessivo del comparto pubblico provinciale, secondo le finalizzazioni di cui al Protocollo di data 28 giugno 2024. Si rinvia a successivi provvedimenti, da assumere d’intesa tra le parti, la definizione dei criteri di riparto delle risorse sovra indicate.

Una puntualizzazione a parte merita anche il codice di entrata afferente il Fondo Investimenti Minori (codice 20101.02.00147 - FONDO INVESTIMENTI). Il Protocollo d’intesa in materia di Finanza Locale sopra citato, per quanto attiene ai limiti di utilizzo in parte corrente dell’ex FIM consente unicamente di utilizzare in parte corrente la quota connessa all’operazione di estinzione anticipata dei mutui operata nell’anno 2015. Il “giro contabile” è evidenziato in entrata al codice 20101.02.20158 - TRASFERIMENTO COMPENSATIVO EX FIM PER RECUPERO QUOTA ANNUALE DEBITO RESIDUO ESTINTO ANTICIPATAMENTE DAGLI EX COMUNI DI CIMEGO E CONDINO (giro interno) ed in uscita al codice 50024.03.04052 - QUOTA ANNUALE PER ESTINZIONE ANTICIPATA MUTUI EX COMUNE DI CONDINO E CIMEGO (QUOTA CAPITALE) - GIRO INTERNO.

Le risorse di parte capitale, la cui iscrizione a bilancio di previsione 2025/27 è stata effettuata sulla base delle informazioni note e della documentazione agli atti, sono dettagliatamente esposte nel quadro delle spese d'investimento del triennio interessato.

Al momento della redazione del bilancio per il triennio 2025/27 non compare la posta del Fondo Pluriennale Vincolato e nemmeno poste in entrata e spesa re-imputate in quanto al momento non si hanno informazioni contabili tali da presupporre l'iscrizione dell'entrata in questione nel bilancio finanziario con riferimento al triennio 2025/2027 (afferenti la gestione legata alla spesa ed entrata d'investimento); tutti gli impegni di spesa giuridicamente perfezionati nel 2024 ed afferenti le spese di natura straordinaria e/o opere pubbliche saranno oggetto di puntuale disamina, in base alla esigibilità degli stessi, in sede di deliberazione giuntales di riaccertamento ordinario.

Si precisa che, per quanto riguarda i contributi riconosciuti dalla Regione Autonoma Trentino Alto-Adige ai nuovi comuni istituiti a seguito di fusione, la soglia minima degli stessi è stata innalzata dal 30% al 70% a decorrere dall'anno 2016 in forza dell'art. 1 della L.R. n. 7/2017 (a modifica del comma 1 dell'art. 10 "Contributi istituiti a seguito di fusione" della legge regionale 15 dicembre 2015, n. 28 (Legge regionale di stabilità). La modifica introdotta ed illustrata nella circolare della Regione Autonoma Trentino Alto-Adige n. 4/EL/2017 dd. 01.08.2017 permette di allocare nelle rispettive tipologie di entrata i contributi regionali (al codice di entrata 40200.01.01166 - CONTRIBUTO ANNUALE DELLA REGIONE A SEGUITO DELLA FUSIONE (A RENDICONTAZIONE ed a parziale finanziamento delle spese d'investimento) per la somma di Euro 91.000,00 per la annualità 2025. Per le successive annualità 2026 e 2027 è stato previsto il trasferimento regionale in parola quantificato in Euro 72.800,00 ad annualità.

Le previsioni di entrata nel titolo 4, così come da risultanze desumibili dal prospetto delle spese di investimento per il triennio 2025/2027, includono altresì:

✓ canoni aggiuntivi di cui all'art. 1 bis comma 15 quater della L.P. 6 marzo 1998, n. 4. Per la predetta fonte di finanziamento si richiama quanto comunicato dalla Provincia Autonoma di Trento (Agenzia Provinciale per le Risorse Idriche e per l'Energia) con propria nota prot. n. S502/2022/17.13.2/MA acquisita a protocollo al n. 8349 dd. 29.11.2022. La disciplina di utilizzo della predetta posta in entrata non subirà variazioni rispetto al passato ed è stata quindi data l'indicazione agli enti locali di poter utilizzare fin da subito le entrate in questione a finanziamento di spese d'investimento e/o di spese di carattere corrente afferenti "progetti di sviluppo economico del territorio" o "non ricorrenti" (così come chiarito in sede di Protocollo d'Intesa anno 2011). Preme precisare che l'ente ha previsto come possibilità di accertamento a bilancio 2025/2027 la somma di "presunti" Euro 1.500.000,00 (ad annualità); sarà cura del servizio finanziario monitorare la effettiva concessione in considerazione del

prossimo provvedimento del Dirigente dell'Agenzia Provinciale per le risorse idriche e l'energia (APRIE) che per l'annualità 2024 concludeva nell'assegnazione annua di Euro 1.505.364,23.

✓ Fondo per gli investimenti programmati dai comuni ex articolo 11 della LP 36/93 e ss.mm.ii. identificato dal codice di entrata "40200.01.01161 - FONDO PER GLI INVESTIMENTI PROGRAMMATI DAI COMUNI - EX FIM". Per la disciplina che regola l'utilizzo del fondo provinciale in parola si rinvia a quanto riportato nella disamina della posta iscritta in parte corrente. Gli stanziamenti a finanziamento della parte capitale trovano riscontro utilizzando le risorse afferenti l'entrata in questione già assegnate negli esercizi precedenti al netto degli utilizzi a bilancio.

✓ Budget (ex art. 11 L.P. 36/93) previsto al codice di entrata 40200.01.01162 - FONDO PER GLI INVESTIMENTI PROGRAMMATI DAI COMUNI - BUDGET COMUNALE determinatosi per effetto delle assegnazioni con deliberazioni della Giunta Provinciale ed al netto degli utilizzi a bilancio.

✓ CONTRIBUTI DALLA COMUNITA' DI VALLE PER LAVORI DI DEMO-RICOSTRUZIONE IMMOBILE SU P.ED. 832 C.C. CONDINO DESTINATO A CASERMA CARABINIERI a co-finanziamento della relativa opera prevista nel DUP 2025/2027;

✓ Contributi PNRR a finanziamento della Misura 1.4.4 "ESTENSIONE DELL'UTILIZZO DELL'ANAGRAFE NAZIONALE DIGITALE (ANPR)–ADESIONE STATO CIVILE DIGITALE (ANSC)-COMUNI-NEXT GENERATION EU;

✓ le poste relative a contributi di costruzione ed agli oneri per violazioni alle sanzioni urbanistiche;

Per gli esercizi oltre il 2025, così come precisato e richiamato nel PFL 2024 più volte richiamato, non è stato possibile fornire previsioni per i canoni aggiuntivi.

La posta iscritta in entrata al codice "40200.01.01072 - CANONI AGGIUNTIVI DI CUI ALLA LETT. A) DELL'ART. 1 BIS, COMMA 15 QUATER DELLA L.P. 06.03.1998, N. 4" e pari a complessivi

✓ Euro 4.087.200,00 per l'annualità 2025

✓ Euro 4.510.600,00 per l'annualità 2026

✓ Euro 2.417.600,00 per l'annualità 2027

con inclusione nel computo applicato al bilancio delle rimanenze degli esercizi precedenti (concesse ma non utilizzate).

Per la puntuale disamina di quanto sopra riportato si rinvia al quadro delle spese di investimento relativo al triennio 2025/2027 e di seguito riportate:

QUADRO DIMOSTRATIVO DEL FINANZIAMENTO DELLE SPESE DI INVESTIMENTO PER SCHEMA DUP 2025/2027 e bilancio - ANNUALITA' 2025

Codifica di bilancio	Descrizione	Importo	Avanzo di amministra zione	Canoni aggiuntivi cap.1070 e 1072	Contributi PAT				Contributo regionale per fusione cap.1166	Contributi BIM del Chiese per opere pubbliche cap.1171	Altre entrate			
					Fondo per gli investimenti programmati dai comuni - budget comunale cap. 1162	Fondo per gli investimenti programmati dai comuni - ex f.do investim. minori cap.1161	Cap.	Importo			Cap.	Importo	Sanz.violaz. norme urban. Cap.1227	Oneri urbanizz. Cap.1226
01.02.2.02.03015	acquisto ed installazione impianto multimediale per videoconferenze presso la sala consiliare	€ 50.000,00		€ 50.000,00										
01.02.2.02.03020	acquisto di hardware	€ 5.000,00		€ 5.000,00										
01.02.2.02.03022	acquisto di attrezzature, macchine, software, arredi, ecc.	€ 11.000,00		€ 11.000,00										
01.02.2.02.03023	acquisto mobili, arredi e attrezzature per la dotazione e il funzionamento degli edifici comunali (rilevante ai fini iva)	€ 21.000,00				€ 21.000,00								
01.02.2.02.03027	acquisto arredi, attrezzature, ecc. per la dotazione e funzionamento degli edifici comunali	€ 13.000,00		€ 13.000,00										
01.02.2.02.03028	acquisto beni, macchine, veicoli e attrezzature per la dotazione del cantiere e magazzino comunale	€ 120.000,00		€ 65.000,00					€ 55.000,00					
01.03.2.02.03076	acquisto di programmi informatici, software, ecc. per servizio finanziario	€ 3.500,00		€ 3.500,00										
01.05.2.02.03016	realizzazione impianti termici a servizio degli edifici comunali (Delega a E.s.Co. Bim e comuni del Chiese spa)	€ 104.200,00				€ 104.200,00								
01.05.2.02.03018	realizzazione opere strutturali finalizzate al telecontrollo su impianti fotovoltaici comunali (delega ad E.s.CO.Bim e comuni del Chiese spa)	€ 19.000,00		€ 19.000,00										
01.05.2.02.03021	manutenzione straordinaria di beni, macchine e attrezzature in dotazione a cantiere e magazzino comunale	€ 35.000,00		€ 35.000,00										
01.05.2.02.03095	costruzione od opere di manutenzione straordinaria di beni immobili e relativi impianti	€ 100.000,00		€ 100.000,00		€ -								
01.05.2.02.23918	intervento di manutenzione straordinaria immobile sede municipale con pertinenze ed alla Torre Civica	€ 300.000,00		€ 300.000,00										
01.05.2.02.03096	interventi di realizzazione/adeguamento impianti di rete, tecnologici ecc. presso gli immobili comunali	€ 30.000,00		€ 30.000,00										
01.05.2.02.03098	costruzione od opere di manutenzione straordinaria di beni immobili e relativi impianti concessi in locazione (RILEVANTE AI FINI IVA)	€ 15.000,00		€ 15.000,00										
01.05.2.02.23916	Lavori di demo-ricostruzione immobile su p.ed. 832 in C.C. Condino destinato a Caserma dei Carabinieri (AFFID. CON CONVENZIONE A E.S.CO. BIM E COMUNI DEL CHIESE SPA)	€ 1.750.000,00		€ 385.000,00							23073	€ 1.365.000,00		

QUADRO DIMOSTRATIVO DEL FINANZIAMENTO DELLE SPESE DI INVESTIMENTO PER SCHEMA DUP 2025/2027 e bilancio - ANNUALITA' 2025

Codifica di bilancio	Descrizione	Importo	Avanzo di amministra zione	Canoni aggiuntivi cap.1070 e 1072	Contributi PAT				Contributo regionale per fusione cap.1166	Contributi BIM del Chiese per opere pubbliche cap.1171	Altre entrate			
					Fondo per gli investimenti programmati dai comuni - budget comunale cap. 1162	Fondo per gli investimenti programmati dai comuni - ex f.do investim. minori cap.1161	Cap.	Importo			Cap.	Importo	Sanz.violaz. norme urban. Cap.1227	Oneri urbanizz. Cap.1226
01.05.2.02.23917	lavori di ristrutturazione complesso edifici presso malga serollo	€ 400.000,00		€ 400.000,00										
01.06.2.02.03057	acquisto di programmi informatici, software, ecc. per servizio tecnico	€ 5.000,00		€ 5.000,00										
01.06.2.02.03058	acquisto di hardware, macchine ed attrezzature informatiche per il servizio tecnico	€ 2.500,00		€ 2.500,00										
01.06.2.02.03280	digitalizzazione archivio ufficio tecnico comunale	€ 80.000,00		€ 80.000,00										
01.07.2.02.03066	acquisto di programmi informatici, software, ecc. per servizio anagrafe/stato civile	€ 5.000,00		€ 5.000,00										
01.08.2.02.03055	PNRR-M1C1-Inv. 1.4-CUP J31F22001420006- INCARICHI PER MANUTENZIONE EVOLUTIVA SITO WEB E SERVIZI DIGITALI-Next Generation EU	€ -									23068	€ -		
01.08.2.02.03056	PNRR-M1C1-Inv. 1.4.3-CUP J31F22002740006- INCARICHI PER MANUTENZIONE EVOLUTIVA “ADOZIONE APP IO”-Next Generation EU	€ -									23069	€ -		
01.08.2.02.03060	PNRR-M1C1-Inv. 1.4.4-CUP J31F22002620006- INCARICHI PER MANUTENZIONE EVOLUTIVA "ESTENSIONE UTILIZZO PIATTAFORME DI IDENTITÀ DIGITALI SPID/CIE"-Next Generation EU	€ -									23070	€ -		
01.08.2.02.03065	PNRR-M1C1-INV. 1.3.1-CUP J51F22010330006- Incarichi per manutenzione evolutiva "Piattaforma Digitale Nazionale Dati PDND"-Next Generation Eu	€ -									23075	€ -		
01.08.2.02.03067	PNRR-MISURA 1.4.4 “ESTENSIONE DELL'UTILIZZO DELL'ANAGRAFE NAZIONALE DIGITALE (ANPR)–ADESIONE STATO CIVILE DIGITALE (ANSC)-COMUNI-NEXT GENERATION EU	€ 3.930,00									23079	€ 3.930,00		
01.11.2.02.03032	incarichi per progettazione esecutiva e/o definitiva, pratiche tavolari, tipi di frazionamento, consulenze	€ 90.000,00		€ 90.000,00										
01.11.2.03.23911	contributi straordinari ad associazioni/enti per acq.to beni strumentali ed attrezzature	€ 1.500,00		€ 1.500,00										
03.02.2.02.03101	realizzazione impianto di videosorveglianza e lettura targhe come da convenzione con il Consorzio BIM del Chiese (giro interno)	€ -									1190	€ -		

COMUNE DI BORGO CHIESE (PROV. TN)

QUADRO DIMOSTRATIVO DEL FINANZIAMENTO DELLE SPESE DI INVESTIMENTO PER SCHEMA DUP 2025/2027 e bilancio - ANNUALITA' 2025

Codifica di bilancio	Descrizione	Importo	Avanzo di amministra zione	Canoni aggiuntivi cap.1070 e 1072	Contributi PAT				Contributo regionale per fusione cap.1166	Contributi BIM del Chiese per opere pubbliche cap.1171	Altre entrate			
					Fondo per gli investimenti programmati dai comuni - budget comunale cap. 1162	Fondo per gli investimenti programmati dai comuni - ex f.do investim. minori cap.1161	Cap.	Importo			Cap.	Importo	Sanz.violaz. norme urban. Cap.1227	Oneri urbanizz. Cap.1226
04.01.2.02.03119	opere di manutenzione straordinaria presso edifici scuola d'infanzia	€ -		€ -										
04.01.2.02.03120	acquisto di beni, macchine, arredi, attrezzature per scuola infanzia	€ -		€ -										
04.01.2.02.03122	acquisto di beni, macchine, arredi e attrezzature per la cucina della scuola d'infanzia (rilevante ai fini IVA)	€ -		€ -										
04.01.2.02.03131	lavori di adeguamento statico con ristrutturazione totale edificio ad uso scuola dell'infanzia p.ed. 40/2 C.C. Cimego	€ 800.000,00		€ -	€ 700.000,00	€ 100.000,00		€ -						
04.02.2.02.03257	acquisto di beni, macchine, arredi, attrezzature per centro scolastico scuola primaria	€ 10.000,00		€ 10.000,00										
04.02.2.02.03261	opere di manutenzione straordinaria presso il centro scolastico scuola primaria	€ 40.000,00				€ 40.000,00								
05.02.2.02.03332	acquisto di beni, macchine, arredi e attrezzature per la biblioteca	€ 7.000,00		€ 7.000,00										
05.02.2.02.03354	Acquisto di software e licenze d'uso per la biblioteca comunale	€ 3.500,00		€ 3.500,00										
05.02.2.02.03355	acquisto di hardware, macchine ed attrezzature informatiche per la biblioteca comunale	€ 3.000,00		€ 3.000,00										
05.02.2.03.03660	contributo straordinario ai corpi bandistici per acquisto di beni strumentali/attrezzature	€ 10.000,00		€ 10.000,00										
06.01.2.02.03623	opere di manutenzione straordinaria impianti sportivi	€ 40.000,00		€ 40.000,00										
06.01.2.02.03627	acquisto beni, macchine, arredi e attrezzature per centri sportivi	€ 15.000,00		€ 15.000,00										
06.01.2.03.03611	trasferimento ad E.S.CO.Bim e Comuni del Chiese Spa a titolo di rimborso spese sostenute per interventi di manutenzione straordinaria presso il centro acquatico	€ 12.200,00							€ 12.200,00					
07.01.2.03.03691	contributi straordinari alle Pro Loco per acquisto di beni strumentali/attrezzature	€ 11.000,00							€ 11.000,00					
09.02.2.02.03502	acquisto di arredo urbano, attrezzature, materiale vario per riqualificazione degli abitati	€ 35.000,00		€ 35.000,00										
09.02.2.02.03504	opere di manutenzione straordinaria parchi, giardini, aree a verde, verde sportivo, sentieri etnografici e parchi fluviali	€ 40.000,00		€ 40.000,00										
09.02.2.02.03506	intervento 3.3.D "Progetti occupazionali in lavori socialmente utili"	€ 220.000,00		€ 137.200,00			1160	€ 70.000,00	€ 12.800,00					

COMUNE DI BORGO CHIESE (PROV. TN)

QUADRO DIMOSTRATIVO DEL FINANZIAMENTO DELLE SPESE DI INVESTIMENTO PER SCHEMA DUP 2025/2027 e bilancio - ANNUALITA' 2025

Codifica di bilancio	Descrizione	Importo	Avanzo di amministra zione	Canoni aggiuntivi cap.1070 e 1072	Contributi PAT				Contributo regionale per fusione cap.1166	Contributi BIM del Chiese per opere pubbliche cap.1171	Altre entrate			
					Fondo per gli investimenti programmati dai comuni - budget comunale cap. 1162	Fondo per gli investimenti programmati dai comuni - ex f.do investim. minori cap.1161	Cap.	Importo			Cap.	Importo	Sanz.violaz. norme urban. Cap.1227	Oneri urbanizz. Cap.1226
09.02.2.02.03507	acquisto di arredo urbano, attrezzature, materiale vario per i parchi, le aree a verde, di sosta, di parcheggio, di raccolta rifiuti e sentieri etnografici	€ 35.000,00		€ 35.000,00										
09.04.2.02.03390	nuova derivazione idrica a servizio del percorso etnografico del Rio Caino	€ -		€ -										
09.04.2.02.03491	opere di manutenzione straordinaria acquedotto (RILEVANTE AI FINI IVA)	€ 120.000,00		€ 95.000,00									€ 5.000,00	€ 20.000,00
09.04.2.02.03492	spese per revisione impianto di pompaggio acquedotto zona industriale (RILEVANTE AI FINI IVA)	€ 15.000,00		€ 15.000,00										
09.04.2.02.03493	opere di manutenzione straordinaria fontane pubbliche	€ 10.000,00		€ 10.000,00										
09.04.2.02.03494	materiale vario e attrezzature per acquedotto comunale (RILEVANTE AI FINI IVA)	€ 13.000,00		€ 13.000,00										
09.04.2.02.03495	materiale vario e attrezzature per la rete fognaria (RILEVANTE AI FINI IVA)	€ 15.000,00		€ 15.000,00										
09.04.2.02.03511	opere di manutenzione straordinaria degli impianti e reti fognarie (RILEVANTE AI FINI IVA)	€ 30.000,00		€ 30.000,00										
09.04.2.03.03290	trasferimento al C.M.F. con sede in Borgo Chiese per le spese relative agli interventi di manutenzione straordinaria dell'acquedotto Giulis, ai sensi delle convenzioni rep. N. 4/AP e N.5/AP del 2016	€ 6.000,00		€ 6.000,00										
09.04.2.03.03291	trasferimento al C.M.F. con sede in Borgo Chiese per le spese relative agli interventi di manutenzione straordinaria dell'acquedotto irriguo loc. Sorino, ai sensi delle convenzioni Rep.n.27/AP e n. 28/AP del 2019	€ 6.000,00		€ 6.000,00										
10.05.2.02.03677	lavori di messa in sicurezza strada di accesso loc. Cerè C.C. Cimego	€ 30.000,00		€ 30.000,00										
10.05.2.02.03683	manutenz. Straordinaria strade comunale interne	€ 250.000,00		€ 250.000,00										
10.05.2.02.03685	manutenz.straord. strade comunali esterne	€ 250.000,00		€ 250.000,00										
10.05.2.02.03692	lavori di manutenzione straordinaria strada loc. Valle Aperta	€ 350.000,00		€ 350.000,00										
10.05.2.02.03696	lavori di riqualificazione parcheggio via roma	€ 60.000,00		€ 60.000,00										
10.05.2.02.03700	lavori di realizzazione segnaletica orizzontale	€ 40.000,00		€ 40.000,00										

COMUNE DI BORGO CHIESE (PROV. TN)

QUADRO DIMOSTRATIVO DEL FINANZIAMENTO DELLE SPESE DI INVESTIMENTO PER SCHEMA DUP 2025/2027 e bilancio - ANNUALITA' 2025

Codifica di bilancio	Descrizione	Importo	Avanzo di amministra zione	Canoni aggiuntivi cap.1070 e 1072	Contributi PAT				Contributo regionale per fusione cap.1166	Contributi BIM del Chiese per opere pubbliche cap.1171	Altre entrate			
					Fondo per gli investimenti programmati dai comuni - budget comunale cap. 1162	Fondo per gli investimenti programmati dai comuni - ex f.do investim. minori cap.1161	Cap.	Importo			Cap.	Importo	Sanz.violaz. norme urban. Cap.1227	Oneri urbanizz. Cap.1226
10.05.2.02.03703	acquisti per la segnaletica stradale e per la toponomastica	€ 5.000,00		€ 5.000,00										
10.05.2.02.03704	acquisto di beni e attrezzature per la viabilità	€ 7.000,00		€ 7.000,00										
10.05.2.02.03705	acquisto di beni e attrezzature per impianto illuminazione pubblica	€ 50.000,00		€ 50.000,00										
10.05.2.02.03707	manutenzione straordinaria impianto di illuminazione pubblica	€ 150.000,00		€ 150.000,00										
10.05.2.02.03713	rifacimento pavimentazioni, rete idrica e illuminazione pubblica di Via Roma e Via Cadorna - LOTTO 2 Via Cadorna	€ 140.000,00			€ 10.000,00	€ 130.000,00								
10.05.2.02.03714	rifacimento pavimentazioni, rete idrica e illuminazione pubblica di Via Roma e Via Cadorna - LOTTO 1 Via Roma	€ -		€ -										
10.05.2.02.03735	incarico per progettazione esecutiva, definitiva, D.L. e sicurezza per lavori di riqualificazione Via Roma e sottoservizi	€ -		€ -										
10.052.02.03726	incarico per progettazione esecutiva, definitiva, d.l. e sicurezza per lavori di sistemazione e arredo urbano piazza san rocco	€ -		€ -										
10.05.2.02.03728	incarico per progettazione esecutiva, definitiva, D.L. e sicurezza per lavori di rifacimento e sostituzione pavimentazioni in porfido	€ -		€ -										
10.05.2.02.03800	opere di manutenzione straordinaria per rifacimento e sostituzione pavimentazioni in porfido dell'abitato	€ -		€ -										
10.05.2.02.23707	lavori di rifacimento manto stradale presso la zona industriale di Cimego	€ -		€ -										
10.05.2.02.23709	lavori di messa in sicurezza muro adiacente l'incrocio di Via Regensburger con loc. Cerè in C.C. Condino	€ 40.000,00		€ 40.000,00										
11.01.2.02.03233	realizzazione di una elisuperficie presso la nuova caserma dei Vigili del fuoco C.C. Condino	€ 284.000,00		€ 284.000,00										
11.01.2.03.03227	contributo straordinario ai Corpi VV.FF. per acquisto di attrezzature, automezzi, ecc.	€ 15.000,00		€ 15.000,00										
11.01.2.03.03229	contributo straordinario al Corpo VV.FF. CONDINO	€ 55.000,00		€ 55.000,00										
11.01.2.03.03231	contributo straordinario al Corpo VV.FF. CONDINO per acquisto autobotte	€ -		€ -										
11.01.2.03.03232	Contributo straordinario al corpo VV.FF. di CIMEGO a parziale finanz. acquisto pulmino	€ -		€ -										

COMUNE DI BORGO CHIESE (PROV. TN)

QUADRO DIMOSTRATIVO DEL FINANZIAMENTO DELLE SPESE DI INVESTIMENTO PER SCHEMA DUP 2025/2027 e bilancio - ANNUALITA' 2025

Codifica di bilancio	Descrizione	Importo	Avanzo di amministra zione	Canoni aggiuntivi cap.1070 e 1072	Contributi PAT				Contributo regionale per fusione cap.1166	Contributi BIM del Chiese per opere pubbliche cap.1171	Altre entrate			
					Fondo per gli investimenti programmati dai comuni - budget comunale cap. 1162	Fondo per gli investimenti programmati dai comuni - ex f.do investim. minori cap.1161	Cap.	Importo			Cap.	Importo	Sanz.violaz. norme urban. Cap.1227	Oneri urbanizz. Cap.1226
12.09.2.02.03632	opere di manutenzione straordinaria presso i cimiteri	€ 60.000,00		€ 60.000,00									€ -	
12.09.2.02.03666	interventi di restauro e manutenzione beni tutelati presso i cimiteri comunali	€ 300.000,00		€ 300.000,00										
15.03.2.03.03673	trasferimento agli enti capofila conseguente alla partecipazione all'intervento 19 e iniziative analoghe	€ -		€ -										
	TOTALE	€ 6.747.330,00	€ -	€ 4.087.200,00	€ 710.000,00	€ 395.200,00		€ 70.000,00	€ 91.000,00	€ -		€ 1.368.930,00	€ 5.000,00	€ 20.000,00

COMUNE DI BORGO CHIESE (PROV. TN)

QUADRO DIMOSTRATIVO DEL FINANZIAMENTO DELLE SPESE DI INVESTIMENTO PER SCHEMA DUP 2025/2027 e bilancio - ANNUALITA' 2026

Codifica di bilancio	Descrizione	Importo	Avanzo di amministra zione	Canoni aggiuntivi cap.1070 e 1072	Contributi PAT				Contributo regionale per fusione cap.1166	Contributi BIM del Chiese per opere pubbliche cap.1171	Altre entrate			
					Fondo per gli investimenti programmati dai comuni - budget comunale cap. 1162	Fondo per gli investimenti programmati dai comuni - ex f.do investim. minori cap.1161	Cap.	Importo			Cap.	Importo	Sanz.violaz. norme urban. Cap.1227	Oneri urbanizz. Cap.1226
01.02.2.02.03020	acquisto di hardware	€ 5.000,00		€ 5.000,00										
01.02.2.02.03022	acquisto di attrezzature, macchine, software, arredi, ecc.	€ 11.000,00		€ 11.000,00										
01.02.2.02.03027	acquisto arredi, attrezzature, ecc. per la dotazione e funzionamento degli edifici comunali	€ 13.000,00		€ 13.000,00										
01.02.2.02.03028	acquisto beni, macchine, veicoli e attrezzature per la dotazione del cantiere e magazzino comunale	€ 20.000,00		€ 20.000,00										
01.03.2.02.03076	acquisto di programmi informatici, software, ecc. per servizio finanziario	€ 3.500,00		€ 3.500,00										
01.05.2.02.03016	realizzazione impianti termici a servizio degli edifici comunali (Delega a E.s.Co. Bim e comuni del Chiese spa)	€ 104.200,00		€ 104.200,00										
01.05.2.02.03018	realizzazione opere strutturali finalizzate al telecontrollo su impianti fotovoltaici comunali (delega ad E.s.CO.Bim e comuni del Chiese spa)	€ 19.000,00		€ 19.000,00										
01.05.2.02.03021	manutenzione straordinaria di beni, macchine e attrezzature in dotazione a cantiere e magazzino comunale	€ 30.000,00		€ 30.000,00										
01.05.2.02.03095	costruzione od opere di manutenzione straordinaria di beni immobili e relativi impianti	€ 90.000,00		€ 90.000,00										
01.05.2.02.03096	interventi di realizzazione/adeguamento impianti di rete, tecnologici ecc. presso gli immobili comunali	€ 15.000,00		€ 15.000,00										
01.05.2.02.03098	costruzione od opere di manutenzione straordinaria di beni immobili e relativi impianti concessi in locazione (RILEVANTE AI FINI IVA)	€ 15.000,00		€ 15.000,00										
01.05.2.02.23916	Lavori di demo-ricostruzione immobile su p.ed. 832 in C.C. Condino destinato a Caserma dei Carabinieri (AFFID. CON CONVENZIONE A E.S.CO. BIM E COMUNI DEL CHIESE SPA)	€ -		€ -							23073	€ -		
01.06.2.02.03057	acquisto di programmi informatici, software, ecc. per servizio tecnico	€ 3.500,00		€ 3.500,00					€ -					
01.07.2.02.03066	acquisto di programmi informatici, software, ecc. per servizio anagrafe/stato civile	€ 3.500,00		€ 3.500,00										

COMUNE DI BORGO CHIESE (PROV. TN)

QUADRO DIMOSTRATIVO DEL FINANZIAMENTO DELLE SPESE DI INVESTIMENTO PER SCHEMA DUP 2025/2027 e bilancio - ANNUALITA' 2026

Codifica di bilancio	Descrizione	Importo	Avanzo di amministra zione	Canoni aggiuntivi cap.1070 e 1072	Contributi PAT				Contributo regionale per fusione cap.1166	Contributi BIM del Chiese per opere pubbliche cap.1171	Altre entrate			
					Fondo per gli investimenti programmati dai comuni - budget comunale cap. 1162	Fondo per gli investimenti programmati dai comuni - ex f.do investim. minori cap.1161	Cap.	Importo			Cap.	Importo	Sanz.violaz. norme urban. Cap.1227	Oneri urbanizz. Cap.1226
01.11.2.02.03032	incarichi per progettazione esecutiva e/o definitiva, pratiche tavolari, tipi di frazionamento, consulenze	€ 70.000,00		€ 62.000,00					€ 8.000,00					
01.11.2.03.23911	contributi straordinari ad associazioni/enti per acq.to beni strumentali ed attrezzature	€ 1.500,00		€ 1.500,00										
04.01.2.02.03119	opere di manutenzione straordinaria presso edifici scuola d'infanzia	€ -		€ -										
04.01.2.02.03120	acquisto di beni, macchine, arredi, attrezzature per scuola infanzia	€ -		€ -										
04.01.2.02.03122	acquisto di beni, macchine, arredi e attrezzature per la cucina della scuola d'infanzia (rilevante ai fini IVA)	€ -		€ -										
04.01.2.02.03124	opere di manutenzione straordinaria del manto di copertura della scuola d'infanzia di Condino	€ 395.000,00		€ 395.000,00						€ -				
04.01.2.02.03131	lavori di adeguamento statico con ristrutturazione totale edificio ad uso scuola dell'infanzia p.ed. 40/2 C.C. Cimego	€ 800.000,00		€ 800.000,00				€ -						
04.02.2.02.03261	opere di manutenzione straordinaria presso il centro scolastico scuola primaria	€ 25.000,00		€ 22.000,00					€ 3.000,00					
04.02.2.02.03257	acquisto di beni, macchine, arredi, attrezzature per centro scolastico scuola primaria	€ 10.000,00		€ 10.000,00										
05.02.2.02.03332	acquisto di beni, macchine, arredi e attrezzature per la biblioteca	€ 15.000,00		€ 15.000,00										
06.01.2.02.03623	opere di manutenzione straordinaria impianti sportivi	€ 30.000,00		€ 30.000,00										
06.01.2.02.03627	acquisto beni, macchine, arredi e attrezzature per centri sportivi	€ 15.000,00		€ 15.000,00										
06.01.2.03.03611	trasferimento ad E.S.CO.Bim e Comuni del Chiese Spa a titolo di rimborso spese sostenute per interventi di manutenzione straordinaria presso il centro acquatico	€ 12.200,00							€ 12.200,00					
09.02.2.02.03504	opere di manutenzione straordinaria parchi, giardini, aree a verde, verde sportivo, sentieri etnografici e parchi fluviali	€ 50.000,00		€ 50.000,00										
09.02.2.02.03506	intervento 3.3.D "Progetti occupazionali in lavori socialmente utili"	€ 220.000,00		€ 157.200,00			1160	€ 50.000,00	€ 12.800,00					
09.02.2.02.03507	acquisto di arredo urbano, attrezzature, materiale vario per i parchi, le aree a verde, di sosta, di parcheggio, di raccolta rifiuti e sentieri etnografici	€ 40.000,00		€ 40.000,00										

COMUNE DI BORGO CHIESE (PROV. TN)

QUADRO DIMOSTRATIVO DEL FINANZIAMENTO DELLE SPESE DI INVESTIMENTO PER SCHEMA DUP 2025/2027 e bilancio - ANNUALITA' 2026

Codifica di bilancio	Descrizione	Importo	Avanzo di amministra zione	Canoni aggiuntivi cap.1070 e 1072	Contributi PAT				Contributo regionale per fusione cap.1166	Contributi BIM del Chiese per opere pubbliche cap.1171	Altre entrate			
					Fondo per gli investimenti programmati dai comuni - budget comunale cap. 1162	Fondo per gli investimenti programmati dai comuni - ex f.do investim. minori cap.1161	Cap.	Importo			Cap.	Importo	Sanz.violaz. norme urban. Cap.1227	Oneri urbanizz. Cap.1226
09.02.2.02.03565	Lavori per chiusura definitiva e ripristino ambientale della discarica in localita' Sopiazze C.C. Cimego (rilevante ai fini IVA)	€ -		€ -	€ -	€ -								
09.04.2.02.03491	opere di manutenzione straordinaria acquedotto (RILEVANTE AI FINI IVA)	€ 50.000,00		€ 25.000,00									€ 5.000,00	€ 20.000,00
09.04.2.02.03492	spese per revisione impianto di pompaggio acquedotto zona industriale (RILEVANTE AI FINI IVA)	€ 15.000,00		€ 15.000,00										
09.04.2.02.03493	opere di manutenzione straordinaria fontane pubbliche	€ 10.000,00		€ 10.000,00										
09.04.2.02.03494	materiale vario e attrezzature per acquedotto comunale (RILEVANTE AI FINI IVA)	€ 15.000,00		€ 15.000,00										
09.04.2.02.03495	materiale vario e attrezzature per la rete fognaria (RILEVANTE AI FINI IVA)	€ 15.000,00		€ 15.000,00										
09.04.2.02.03511	opere di manutenzione straordinaria degli impianti e reti fognarie (RILEVANTE AI FINI IVA)	€ 30.000,00		€ 30.000,00										
09.04.2.03.03290	trasferimento al C.M.F. con sede in Borgo Chiese per le spese relative agli interventi di manutenzione straordinaria dell'acquedotto Giulis, ai sensi delle convenzioni rep. N. 4/AP e N.5/AP del 2016	€ 6.000,00							€ 6.000,00					
09.04.2.03.03291	trasferimento al C.M.F. con sede in Borgo Chiese per le spese relative agli interventi di manutenzione straordinaria dell'acquedotto irriguo loc. Sorino, ai sensi delle convenzioni Rep.n.27/AP e n. 28/AP del 2019	€ 6.000,00							€ 6.000,00					
09.04.2.02.23514	lavori di realizzazione acquedotto in "Loc. Rango" C.C. Condino-ril.iva- (affidamento mediante convenzione alla società E.S.co. Bim)	€ 800.000,00		€ 800.000,00										
10.05.2.02.03123	lavori di sistemazione e arredo urbano Piazza San Rocco abitato di Condino	€ 1.240.000,00		€ 1.240.000,00										
10.05.2.02.03683	manutenz. Straordinaria strade comunale interne	€ 95.000,00		€ 95.000,00										
10.05.2.02.03685	manutenz.straord. strade comunali esterne	€ 120.000,00		€ 120.000,00										
10.05.2.02.03700	lavori di realizzazione segnaletica orizzontale	€ 15.000,00		€ 15.000,00										
10052.02.03703	acquisti per la segnaletica stradale e per la toponomastica	€ 5.000,00		€ 5.000,00										

COMUNE DI BORGO CHIESE (PROV. TN)

QUADRO DIMOSTRATIVO DEL FINANZIAMENTO DELLE SPESE DI INVESTIMENTO PER SCHEMA DUP 2025/2027 e bilancio - ANNUALITA' 2026

Codifica di bilancio	Descrizione	Importo	Avanzo di amministra zione	Canoni aggiuntivi cap.1070 e 1072	Contributi PAT				Contributo regionale per fusione cap.1166	Contributi BIM del Chiese per opere pubbliche cap.1171	Altre entrate			
					Fondo per gli investimenti programmati dai comuni - budget comunale cap. 1162	Fondo per gli investimenti programmati dai comuni - ex f.do investim. minori cap.1161	Cap.	Importo			Cap.	Importo	Sanz.violaz. norme urban. Cap.1227	Oneri urbanizz. Cap.1226
10052.02.03704	acquisto di beni e attrezzature per la viabilità	€ 5.000,00		€ 5.000,00										
10.05.2.02.03705	acquisto di beni e attrezzature per impianto illuminazione pubblica	€ 45.000,00		€ 45.000,00										
10.05.2.02.03707	manutenzione straordinaria impianto di illuminazione pubblica	€ 90.000,00		€ 90.000,00										
10.05.2.02.03800	opere di manutenzione straordinaria per rifacimento e sostituzione pavimentazioni in porfido dell'abitato	€ -		€ -										
11.01.2.03.03227	contributo straordinario ai Corpi VV.FF. per acquisto di attrezzature, automezzi, ecc.	€ 15.000,00							€ 15.000,00					
11.01.2.03.03229	contributo straordinario al Corpo VV.FF. CONDINO	€ 15.000,00		€ 5.200,00					€ 9.800,00					
12.09.2.02.03632	opere di manutenzione straordinaria presso i cimiteri	€ 50.000,00		€ 50.000,00									€ -	
15.03.2.03.03673	trasferimento agli enti capofila conseguente alla partecipazione all'intervento 19 e iniziative analoghe	€ -		€ -										
	TOTALE	€ 4.658.400,00	€ -	€ 4.510.600,00	€ -	€ -		€ 50.000,00	€ 72.800,00	€ -		€ -	€ 5.000,00	€ 20.000,00

COMUNE DI BORGO CHIESE (PROV. TN)

QUADRO DIMOSTRATIVO DEL FINANZIAMENTO DELLE SPESE DI INVESTIMENTO PER SCHEMA DUP 2025/2027 e bilancio - ANNUALITA' 2027

Codifica di bilancio	Descrizione	Importo	Avanzo di amministra zione	Canoni aggiuntivi cap.1070 e 1072	Contributi PAT				Contributo regionale per fusione cap.1166	Contributi BIM del Chiese per opere pubbliche cap.1171	Altre entrate			
					Fondo per gli investimenti programmati dai comuni - budget comunale cap. 1162	Fondo per gli investimenti programmati dai comuni - ex f.do investim. minori cap.1161	Cap.	Importo			Cap.	Importo	Sanz.violaz. norme urban. Cap.1227	Oneri urbanizz. Cap.1226
01.02.2.02.03020	acquisto di hardware	€ 5.000,00		€ 5.000,00										
01.02.2.02.03022	acquisto di attrezzature, macchine, software, arredi, ecc.	€ 11.000,00		€ 11.000,00										
01.02.2.02.03027	acquisto arredi, attrezzature, ecc. per la dotazione e funzionamento degli edifici comunali	€ 13.000,00		€ 13.000,00										
01.02.2.02.03028	acquisto beni, macchine, veicoli e attrezzature per la dotazione del cantiere e magazzino comunale	€ 20.000,00		€ 20.000,00										
01.03.2.02.03076	acquisto di programmi informatici, software, ecc. per servizio finanziario	€ 3.500,00		€ 3.500,00										
01.05.2.02.03016	realizzazione impianti termici a servizio degli edifici comunali (Delega a E.s.Co. Bim e comuni del Chiese spa)	€ 104.200,00		€ 104.200,00										
01.05.2.02.03018	realizzazione opere strutturali finalizzate al telecontrollo su impianti fotovoltaici comunali (delega ad E.s.CO.Bim e comuni del Chiese spa)	€ 19.000,00		€ 19.000,00										
01.05.2.02.03021	manutenzione straordinaria di beni, macchine e attrezzature in dotazione a cantiere e magazzino comunale	€ 30.000,00		€ 30.000,00										
01.05.2.02.03095	costruzione od opere di manutenzione straordinaria di beni immobili e relativi impianti	€ 90.000,00		€ 90.000,00										
01.05.2.02.03096	interventi di realizzazione/adeguamento impianti di rete, tecnologici ecc. presso gli immobili comunali	€ 10.000,00		€ 10.000,00										
01.05.2.02.03098	costruzione od opere di manutenzione straordinaria di beni immobili e relativi impianti concessi in locazione (RILEVANTE AI FINI IVA)	€ 15.000,00		€ 15.000,00										
01.05.2.02.03115	incarico di progettazione prel., definitiva, esecutiva in fase di prog.ne (lotto 1° e 2°) e D.L. e sicurezza (lotto 1°) per intervento di recupero superfici esterne sede municipale e Torre Civica	€ -		€ -										
01.06.2.02.03057	acquisto di programmi informatici, software, ecc. per servizio tecnico	€ 3.500,00		€ 3.500,00										
01.07.2.02.03066	acquisto di programmi informatici, software, ecc. per servizio anagrafe/stato civile	€ 3.500,00		€ 3.500,00										

COMUNE DI BORGO CHIESE (PROV. TN)

QUADRO DIMOSTRATIVO DEL FINANZIAMENTO DELLE SPESE DI INVESTIMENTO PER SCHEMA DUP 2025/2027 e bilancio - ANNUALITA' 2027

Codifica di bilancio	Descrizione	Importo	Avanzo di amministra zione	Canoni aggiuntivi cap.1070 e 1072	Contributi PAT				Contributo regionale per fusione cap.1166	Contributi BIM del Chiese per opere pubbliche cap.1171	Altre entrate			
					Fondo per gli investimenti programmati dai comuni - budget comunale cap. 1162	Fondo per gli investimenti programmati dai comuni - ex f.do investim. minori cap.1161	Cap.	Importo			Cap.	Importo	Sanz.violaz. norme urban. Cap.1227	Oneri urbanizz. Cap.1226
01.11.2.02.03032	incarichi per progettazione esecutiva e/o definitiva, pratiche tavolari, tipi di frazionamento, consulenze	€ 70.000,00		€ 58.200,00					€ 11.800,00					
01.11.2.03.23911	contributi straordinari ad associazioni/enti per acq.to beni strumentali ed attrezzature	€ 1.500,00		€ 1.500,00										
04.01.2.02.03119	opere di manutenzione straordinaria presso edifici scuola d'infanzia	€ -		€ -										
04.01.2.02.03120	acquisto di beni, macchine, arredi, attrezzature per scuola infanzia	€ -		€ -										
04.01.2.02.03122	acquisto di beni, macchine, arredi e attrezzature per la cucina della scuola d'infanzia (rilevante ai fini IVA)	€ -		€ -										
04.01.2.02.03131	lavori di adeguamento statico con ristrutturazione totale edificio ad uso scuola dell'infanzia p.ed. 40/2 C.C. Cimego	€ 760.000,00		€ 760.000,00										
04.02.2.02.03261	opere di manutenzione straordinaria presso il centro scolastico scuola primaria	€ 20.000,00		€ 20.000,00										
04.02.2.02.03257	acquisto di beni, macchine, arredi, attrezzature per centro scolastico scuola primaria	€ 9.000,00		€ 9.000,00										
05.02.2.02.03332	acquisto di beni, macchine, arredi e attrezzature per la biblioteca	€ 15.000,00		€ 15.000,00										
06.01.2.02.03623	opere di manutenzione straordinaria impianti sportivi	€ 30.000,00		€ 30.000,00										
06.01.2.02.03627	acquisto beni, macchine, arredi e attrezzature per centri sportivi	€ 15.000,00		€ 15.000,00										
06.01.2.03.03611	trasferimento ad E.S.CO.Bim e Comuni del Chiese Spa a titolo di rimborso spese sostenute per interventi di manutenzione straordinaria presso il centro acquatico	€ 12.200,00							€ 12.200,00					
08.01.2.02.23392	lavori di realizzazione rete fognaria per smaltimento acque bianche zona industriale C.C. CIMEGO	€ 400.000,00		€ 400.000,00										
09.02.2.02.03504	opere di manutenzione straordinaria parchi, giardini, aree a verde, verde sportivo, sentieri etnografici e parchi fluviali	€ 50.000,00		€ 50.000,00										
09.02.2.02.03506	intervento 3.3.D "Progetti occupazionali in lavori socialmente utili"	€ 220.000,00		€ 148.200,00			1160	€ 50.000,00	€ 21.800,00					

COMUNE DI BORGO CHIESE (PROV. TN)

QUADRO DIMOSTRATIVO DEL FINANZIAMENTO DELLE SPESE DI INVESTIMENTO PER SCHEMA DUP 2025/2027 e bilancio - ANNUALITA' 2027

Codifica di bilancio	Descrizione	Importo	Avanzo di amministra zione	Canoni aggiuntivi cap.1070 e 1072	Contributi PAT				Contributo regionale per fusione cap.1166	Contributi BIM del Chiese per opere pubbliche cap.1171	Altre entrate			
					Fondo per gli investimenti programmati dai comuni - budget comunale cap. 1162	Fondo per gli investimenti programmati dai comuni - ex f.do investim. minori cap.1161	Cap.	Importo			Cap.	Importo	Sanz.violaz. norme urban. Cap.1227	Oneri urbanizz. Cap.1226
09.02.2.02.03507	acquisto di arredo urbano, attrezzature, materiale vario per i parchi, le aree a verde, di sosta, di parcheggio, di raccolta rifiuti e sentieri etnografici	€ 40.000,00		€ 40.000,00										
09.04.2.02.03491	opere di manutenzione straordinaria acquedotto (RILEVANTE AI FINI IVA)	€ 40.000,00		€ 15.000,00									€ 5.000,00	€ 20.000,00
09.04.2.02.03492	spese per revisione impianto di pompaggio acquedotto zona industriale (RILEVANTE AI FINI IVA)	€ 15.000,00		€ 15.000,00										
09.04.2.02.03493	opere di manutenzione straordinaria fontane pubbliche	€ 10.000,00		€ 10.000,00										
09.04.2.02.03494	materiale vario e attrezzature per acquedotto comunale (RILEVANTE AI FINI IVA)	€ 13.000,00		€ 13.000,00										
09.04.2.02.03495	materiale vario e attrezzature per la rete fognaria (RILEVANTE AI FINI IVA)	€ 15.000,00		€ 15.000,00										
09.04.2.02.03511	opere di manutenzione straordinaria degli impianti e reti fognarie (RILEVANTE AI FINI IVA)	€ 30.000,00		€ 30.000,00										
09.04.2.03.03290	trasferimento al C.M.F. con sede in Borgo Chiese per le spese relative agli interventi di manutenzione straordinaria dell'acquedotto Giulis, ai sensi delle convenzioni rep. N. 4/AP e N.5/AP del 2016	€ 6.000,00							€ 6.000,00					
09.04.2.03.03291	trasferimento al C.M.F. con sede in Borgo Chiese per le spese relative agli interventi di manutenzione straordinaria dell'acquedotto irriguo loc. Sorino, ai sensi delle convenzioni Rep.n.27/AP e n. 28/AP del 2019	€ 6.000,00							€ 6.000,00					
10.05.2.02.03683	manutenz. Straordinaria strade comunale interne	€ 90.000,00		€ 90.000,00										
10.05.2.02.03685	manutenz.straord. strade comunali esterne	€ 100.000,00		€ 100.000,00										
10.05.2.02.03700	lavori di realizzazione segnaletica orizzontale	€ 10.000,00		€ 10.000,00										
10052.02.03703	acquisti per la segnaletica stradale e per la toponomastica	€ 5.000,00		€ 5.000,00										
10052.02.03704	acquisto di beni e attrezzature per la viabilità	€ 5.000,00		€ 5.000,00										
10.05.2.02.03705	acquisto di beni e attrezzature per impianto illuminazione pubblica	€ 30.000,00		€ 30.000,00										
10.05.2.02.03707	manutenzione straordinaria impianto di illuminazione pubblica	€ 85.000,00		€ 85.000,00										

COMUNE DI BORGIO CHIESE (PROV. TN)

QUADRO DIMOSTRATIVO DEL FINANZIAMENTO DELLE SPESE DI INVESTIMENTO PER SCHEMA DUP 2025/2027 e bilancio - ANNUALITA' 2027

Codifica di bilancio	Descrizione	Importo	Avanzo di amministra zione	Canoni aggiuntivi cap.1070 e 1072	Contributi PAT				Contributo regionale per fusione cap.1166	Contributi BIM del Chiese per opere pubbliche cap.1171	Altre entrate			
					Fondo per gli investimenti programmati dai comuni - budget comunale cap. 1162	Fondo per gli investimenti programmati dai comuni - ex f.do investim. minori cap.1161	Cap.	Importo			Cap.	Importo	Sanz.violaz. norme urban. Cap.1227	Oneri urbanizz. Cap.1226
10.05.2.02.03770	lavori realizzazione impianto di illuminazione pubblica lungo la pista ciclabile di accesso al Bar "Bicigrill" in loc. Bersaglio C.C. Condino	€ 75.000,00		€ 75.000,00										
11.01.2.03.03227	contributo straordinario ai Corpi VV.FF. per acquisto di attrezzature, automezzi, ecc.	€ 15.000,00							€ 15.000,00					
11.01.2.03.03229	contributo straordinario al Corpo VV.FF. CONDINO	€ 15.000,00		€ 15.000,00					€ -					
12.09.2.02.03632	opere di manutenzione straordinaria presso i cimiteri	€ 30.000,00		€ 30.000,00									€ -	
15.03.2.03.03673	trasferimento agli enti capofila conseguente alla partecipazione all'intervento 19 e iniziative analoghe	€ -		€ -										
	TOTALE	€ 2.565.400,00	€ -	€ 2.417.600,00	€ -	€ -		€ 50.000,00	€ 72.800,00	€ -		€ -	€ 5.000,00	€ 20.000,00

4.2 Accensione di prestiti

Non è stata prevista l'assunzione di nuovi mutui nel bilancio finanziario 2025/2027 stante anche quanto previsto nel Protocollo citato in Nota Integrativa. In particolare si richiama quanto indicato nella sezione "INDEBITAMENTO". Resta confermata anche per il 2025 la sospensione delle operazioni di indebitamento stante quanto previsto dalle disposizioni normative nazionali in materia di vincoli di finanza pubblica previsti dalla L. 243/2012.

4.3 Anticipazioni dal Tesoriere

Non è stata prevista alcuna anticipazione dal tesoriere.

5. CRITERI DI VALUTAZIONE DELLE USCITE

5.1 Stanziamenti di uscita e sostenibilità delle previsioni

Come per le entrate, anche per le uscite la previsione si è basata su un trend di flussi finanziari con particolare riguardo alla applicazione del principio della competenza finanziaria potenziato e cioè prevedendo quelle che saranno le uscite che andranno a scadenza e secondo un principio di attendibilità e congruità. Resta inteso che il documento contabile è previsionale e quindi potrà essere suscettibile di variazioni per far fronte a spese prodotte da eventi imprevedibili o straordinari (principio n. 7 – Flessibilità).

La gestione delle spese correnti seguirà il principio della competenza finanziaria potenziata che sarà calato alle varie tipologie: spese per il personale (trattamenti fissi e continuativi, rinnovi contrattuali, trattamento accessorio), spese per acquisti con forniture ultrannuale (beni e servizi), aggi su ruoli, gettoni di presenza, contributi in c/gestione (trasferimenti correnti) ed eventuali incarichi legali.

La gestione delle spese d'investimento (acquisizione o realizzazione di beni e servizi durevoli) dovrà seguire il principio della competenza finanziaria potenziata e gli stanziamenti dovranno quindi rispecchiare in termini finanziari l'effettiva scadenza rispetto all'esercizio finanziario nel quale sono stati allocati. Ci si riserva in questo senso un costante e puntuale monitoraggio in considerazione dei crono-programmi e delle eventuali variazioni che subiranno nel corso della gestione.

RIMBORSO DI PRESTITI e CHIUSURA ANTICIPAZIONI

Non è stato previsto a bilancio alcun rimborso di prestito e restituzione di anticipazioni al Tesoriere.

Preme ricordare, così come previsto nel DUP 2025/2027, che nell'esercizio 2015 fu attivata da parte degli estinti Comuni di Cimego e Condino l'operazione di estinzione anticipata dei mutui attraverso un'anticipazione di fondi da parte della Provincia. Con successiva comunicazione di data 02.03.2018 il Servizio Autonomie Locali della Provincia Autonoma di Trento aveva fornito le indicazioni in ordine alla modalità di contabilizzazione a bilancio, e ciò a partire dall'esercizio 2018 e fino a tutto il 2027, precisando che il recupero della quota relativa al capitale residuo del debito estinto sarebbe stata effettuata sulle assegnazioni afferenti l'ex Fondo Investimenti minori.

Il Protocollo d'Intesa in materia di finanza locale per il 2023 (integrazione e accordo per il 2024), sottoscritto fra la Provincia Autonoma di Trento ed il Consiglio delle Autonomie Locali della Provincia di Trento in data 07.07.2023, conferma la previsione sul triennio 2024/2026 della quota ex FIM posta in evidenza come "giro contabile" per la contabilizzazione fino all'esercizio 2027 dell'operazione di estinzione anticipata dei mutui come sopra accennata. Si ribadisce quanto sopra stante l'attuale sospensione delle restanti quote ex Fim applicabili a bilancio. Dal PFL predetto si legge: *"Per il 2024 si rende disponibile la quota ex FIM del Fondo per gli investimenti programmati dai Comuni nell'ammontare di 13,8 milioni di euro, relativa ai recuperi connessi all'operazione di estinzione anticipata dei mutui di cui alla deliberazione n. 1035/2016"*.

L'ammontare complessivo dell'importo da restituire è di Euro 461.130,52; la quota annua è pari ad Euro 46.113,04; a bilancio viene data evidenza dell'intera operazione come "giro contabile" e con la seguente allocazione:

- ✓ codice 20101.02.20158 in entrata (denominato "TRASFERIMENTO COMPENSATIVO EX FIM PER RECUPERO QUOTA ANNUALE DEBITO RESIDUO ESTINTO ANTICIPATAMENTE DAGLI EX COMUNI DI CIMEGO E CONDINO (giro interno)" con importo a previsione 2025/2027 di Euro 46.120,00 ad annualità;
- ✓ codice 50024.03.04052 della spesa (denominato "QUOTA ANNUALE PER ESTINZIONE ANTICIPATA MUTUI EX COMUNE DI CONDINO E CIMEGO (QUOTA CAPITALE) - GIRO INTERNO") con importo a previsione 2025/2027 di Euro 46.120,00 ad annualità.

SEZIONE BDAP - BILANCIO

Si da atto che le risultanze contabili afferenti il bilancio finanziario 2025/2027 sono state trasmesse alla Banca Dati Amministrazioni Pubbliche (in sigla Bdap) a mezzo del portale web "OpenBDAP" della Ragioneria Generale dello Stato che mette a disposizione i dati della Finanza Pubblica presenti nella Banca Dati Amministrazioni Pubbliche (BDAP), in maniera chiara, trasparente e accessibile.

Il portale Open-Bdap ha restituito gli esiti di trasmissione del bilancio finanziario 2025/2027 del Comune di Borgo Chiese (TN) nelle risultanze contabili esposte nei files **Schemi di bilancio, Dati contabili analitici, Piano degli indicatori e dei risultati attesi 2025/2027** con esito positivo ricordando che la trasmissione potrà essere completata inviando, una volta terminato l'iter amministrativo-contabile da parte degli organi competenti, anche la seguente documentazione:

- Nota integrativa - all. g)
- Relazione del collegio dei revisori dei conti - all. h)

Il Responsabile del Servizio Finanziario (Floriani rag. Erika)
firmato digitalmente

Approvato dal Consiglio comunale di Borgo Chiese con deliberazione n. 47 dd. 30.12.2024

IL SEGRETARIO COMUNALE
Fioroni dott.ssa Lara

Documento informatico firmato digitalmente ai sensi degli artt. 20 e 21 del D.Lgs. 7 marzo 2005, n. 82 e ss.mm.